24-мĕш çул тухать. Хакĕ 15 пус.

1941
МАЙ
21
ЮНКУН
117 (5832) №

ЧĂВАШ КОММУНИ

Пĕтĕм тĕнчери пролетарисем, пĕрлешĕр!

ВКП(б) ОБКОМĔПЕ ШУПАШКАР ХУЛА КОМИТЕЧĔН, ЧАССР ВЕРХОВНЫЙ СОВЕЧĔН ТАТА ШУПАШКАР ХУЛА СОВЕЧĔН ХАÇАЧĔ.

Юлса пыракан пĕр предприяти те ан пултăр

Социализмлă тăван çĕршыв промышленноçпа транспорта кучухнехи çĕнĕ тата малта пыракан техникăпа хĕçпăшаллантарчĕ, хĕçпăшаллантарать те. Çав техникăна алла çавăрса илнĕ кадрсен йышĕ те нумайланчĕ. Кашни предприятирех стахановецсем, производствăн новаторĕсем темиçе вунтăрăн, çĕршĕрĕн, пиншĕрĕн шутланаççĕ. Производствăллă программăна кашни кун, кашни цехпа бригадăра, кашни станок çинче, кашни предприяти тăрăх тултарса пыма мĕн кирлĕ, çавсем пурте çителĕклĕ. Çине тăрса ĕçлени, программăна тултарассишĕн пĕтĕм хастарлăхпа кĕрешни кăна кирлĕ.

Совет халăхĕ умĕнче кăçалхи çул пысăк задачăсем тăраççĕ. Промышленноçăн пĕтĕм продукцине туса кăларассине, 1940 çулти шайна танлаштарсан, 17—18 процент ӳстермелле, промышленноçпа строительствăра ĕç тухăçлăхне 12 процент хăпартмалла, продукцин хăйне ларакан хакне 3,7 процент чакармалла. Пирĕн промышленноçра тата транспортра юлса пыракан пĕр предприяти те пулмалла мар. Мĕнпур заводсем, фабрикăсем, шахтăсем, чугунçулсем плана тултарса пыма тивĕçлĕ.

Пирĕн çĕршыв капитализмлă йĕрисем тавралăхра пурăннине пĕр самантлăха та манма юрамасть. Империализмлă иккĕмĕш вăрçă сарăлнăçемĕн сарăлса пырать. Çакă вăл пире сыхăлăхлă пулма тата мобилизациллĕ хатĕр тăма хушать. Хальхи вăхăтра государствăллă тата партиллĕ дисциплинăна нихăçанхинчен те ытларах çирĕплетмелле, çине тăрса, пĕтĕм вăй-халпа ĕçлемелле, пур çĕрте те организацилĕх çулĕ вырăнта пулмалла.

Партин Пĕтĕм Союзри XVIII конференцийĕ 1941 çулта халăх хуçалăхне аталантармалли плана çирĕплетрĕ. Çак план вăл — социализмлă тăван çĕршывăн вăй-хăватне, унăн оборонăллă тĕреклĕхне çирĕплетмелли программа, вăл пирĕн обществăн кашни членĕшĕн закон пулса тăрать. Производствăра, хуçалăхлă ĕçре, пур çĕрте те дисциплинăллă пулсан, дисциплинăна çирĕплĕн пăхăнса пырсан кăна плана ăнăçлăн тултарма тата çĕнтерӳллĕн малалла кайма пулать.

Кашни совет çынни социализмлă тăван çĕршывăн ӳсĕмне, унăн аталанăвĕн малашлăхне уççăн курса тăма, хăйĕн ĕçне, ăна пĕтĕм халăхăн ĕçĕ вырăнне хурса, ăнăçлăн туса пымалла. Ленин—Сталин партийĕ совет законĕсене, партипе правительство йышăннă постановленисене пурнăçа большевикла кĕртсе пыма вĕрентет. Анчах, калас пулать, пирĕн хозяйственниксем хушшинче партипе правительство панă заданисене сӳрĕккĕн тултарса пыракансем, е хăйсен пирвайхи тивĕçне — большевикла хастарлăхпа ĕçлес тивĕçе пурнăçа кĕртсе пыман çынсем те пур-ха. Социализмлă государство умĕнче хăйсен ответлăхне вĕçне çитиех туйса илеймен хозяйственниксене хирĕç хытăн кĕрешмелле. **«Чĕрĕ ĕç тума пултарайман сӳпĕлтисене, вĕсем партиецсем е беспартийнăйсем пулса тăнине пăхмасăр, ĕçрен хăтарас тата пĕчĕкрех ĕçе лартас пулать»** (Маленков).

Партин Пĕтĕм Союзри XVIII конференцийĕ йышăннă решенисене пурнăçа кĕртсе пырса, пирĕн республикăри чылай предприятисем хăйсен ĕçне лайăхлатрĕç. Пĕтĕмпе илсен, Чăваш АССР промышленноçĕ кăçалхи пĕрремĕш квартала, иртнĕ çулти çак вăхăтпа танлаштарсан, продукци 19,7 процент ытларах туса кăларчĕ. Союзлă наркоматсене пăхăнса тăракан промышленность пĕрремĕш квартали плана 101,1 процент тултарнă. Вăл шутран Куславкка комбиначĕ (директорĕ Ф. Артемьев юлташ) 114,7 процент, Çĕмĕрле комбиначĕ (директорĕ Егоров юлташ) 105,1 процент, Улатăрти паровозсем юсакан завод (начальникĕ Чураков юлташ) 100 процент тултарнă.

Çак предприятисем апрель уйăхĕнче те ăнăçлăн ĕçлесе пычĕç. Сăмахран, Улатăрти паровозсем юсакан завод планран иртнĕрсе 2 паровоз юсаса кăларчĕ, уйăхри плана 112 процент ытла тултарчĕ. Çĕмĕрлепе Куславкка комбиначĕсем, «Большевик» завод (директорĕ Шустин юлташ), Сĕнтĕрвăринчи спиртзавод (директорĕ Гагарин юлташ), судоверфь (директорĕ Жилочкин юлташ) апрельри программăна ытлашшипех тултарнă. Улатăрти гармоньсем тăвакан фабрика (директорĕ Дембицкий юлташ) прорывран тухать, вăл апрельре планран иртнĕрсе продукци 8,7 процент ытларах туса кăларчĕ.

Çак çитĕнӳсемпе пĕрлех, пирĕн республикăри промышленность ĕçĕнче çитменлĕхсем те сахал мар-ха. Чылай предприятисем производствăллă программăна тултараймаççĕ, производствăллă заданисене пахалăх тĕлĕшĕнчен тултарасси те ăнăçлăн пулса пымасть. Пĕр-пĕр предприяти кая юлни, уйрăмăнах нумай вăхăт хушши прорывра пулни пирĕн государствăна, халăх хуçалăхне питĕ пысăк сиен кӳрет. Республикăра чи пысăк предприятисенчен пĕри — Канашри вагонсем юсакан завод (начальникĕ Поздняков юлташ) хăйĕн программине пĕрмаях пĕр тикĕс тултарса пыраймасть. Февральпе март уйăхĕнче завод ăнăçлăн ĕçлесе пычĕ пулсан, апрель уйăхĕнче, январьти пекех, начар ĕçлерĕ, тăван çĕршывăн вăй-халне темиçе вуншар вагонсем, ледниксем юсаса параймарĕ.

Етĕрнери çу çапакан завод нумай вăхăт хушши ĕнтĕ прорывран тухаймасть. Унăн директорĕ Васильев юлташ, предприятине прорывран кăларатпăр тесе, сахал мар тупа турĕ. Çапах та завод çав-çавах прорыва, пĕр вырăнта тăрать. Апрельри программăна 70 процент ытларах кăна тултарнă. Предприяти тăватçĕр пин тенкĕлĕх убытка тӳснĕ. Заводăн е вут-шанкă çителĕксĕр пулать, вара завод ĕçлемесĕр тăрать, е кантăрпа йĕтĕн вăрри ситмест. Çав вăхăтрах чĕртавар Çĕмĕрле станцинче темĕн чухлĕ выртать, турттарса кăна килмелле.

Шупашкарти пысăк предприятисен руководителĕсем — тир-сăран комбиначĕн директорĕ Семченко, макарон фабрикин директорĕ Мокеев, эрехпе ликер завочĕн директорĕ Кокарев юлташсем т. ыт. те виçĕ уйăх каярах: эпир плана ăнăçлăн тултарса пыма пултаратпăр, анчах пире электроэнерги çителĕклĕ памаççĕ, тетчĕç. Халĕ ĕнтĕ электроэнерги те çителĕклĕ, чĕртавар та пур, анчах план тулмасть. Макарон фабрикин хатĕр продукцине кăларса яма ещĕксем çук (ăна тума фабрикăн материалсем çителĕклĕ пулнă), эрехпе ликер завочĕн савăтсапа ситмест, тир-сăран комбинатĕнче оборудованисемпе туллин усă курмаççĕ, каçхи сменăри ĕçе тĕрĕс организацилемеççĕ.

Çак предприятисен руководителĕсем хăйсен хуçалăхĕн балансне уçса пăхассине, учетпа отчетноçа вĕренессине, хозрасчета çирĕплетессине, предприятире большевикла йĕркелĕх туса хурассине хăйсен пирвайхи тивĕçĕ тесе шутламаççĕ пулмалла. Çавăн пек юлхавлăха — государствăна хирĕçле практикăна пĕтермелле. «Большевикшăн государство интересĕсем, хăйĕн тăван çĕршывăн интересĕсем пуринчен те çӳлте пулмалла. Партипе правительство решенийĕсене пурнăçа кĕртес тĕлĕшпе большевик дисциплинăллă пулмалла. Закон вăл — пуриншĕн те закон пулса тăрать. Эпир пурте государство тарăсем. Çакăн пек вĕрентет пире Сталин юлташ» (Маленков).

Хуçалăх, парти тата совет организацисен кашни руководительне пирĕн партипе правительство пысăк ĕç шанса панă. Унăн пур ĕçре те хăйĕн пример кăтартмалла, хăйĕн тата мĕнпур работниксен ответлăхне хăпартмалла. Хуçалăх руководителĕн государство дисциплинине хурçă пек çирĕплетессишĕн кĕрешекен çулăмлă боец пулмалла, çавăн пек пулма пĕтĕм коллектива вĕрентмелле.

Партин XVIII конференцийĕ промышленноçпа транспорт ĕçĕнчи çитменлĕхсене пĕтермелли майсене кăтартса пачĕ. Парторганизацисен предприятисемпе чугунçулсен ĕçĕсене тăшăх хуттăнса, вĕсен нушисемпе интересĕсемшĕн пĕтĕм вăйпа тăрăшасси енелле татăклăнах çавăрăнас пулать. Анчах çак задачăна чылай парторганизацисем пурнăçа кĕртсе пымаççĕ, вĕсем предприятисенче ĕçсем мĕнле тăнине тĕплĕн пĕлмеççĕ. Парторганизацисен руководителĕсен предприятисенче, цехсенче, каçхи сменăсенче, бригадăсенче ытларах пулмалла, работниксене, вĕсен ĕçĕнчи çитменлĕхсене уçса кăтартмалла, çав çитменлĕхсене пĕтерме пулăшу памалла.

Совет халăхĕ ĕçлĕхе юратать, хастарлăн ĕçлет. Ана Дзержинский ячĕпе тăракан завод коллективĕн чĕнĕвĕ те лайăх çирĕплетсе парать. Дзержинецсем çурçулри производствăллă плана срокчен тултарассишĕн кĕрешеççĕ.

Дзержинецсен чĕнĕвне хура металлургири мĕнпур работниксемпе пĕрле пĕтĕм совет халăхĕ хаваслăн кĕтсе илчĕ. Улатăрти паровозсем юсакан завод коллективĕ çурçулхи плана срокчен тултарассишĕн кĕрешĕве тухса, Канашри вагонсем юсакан завода социализмлă ăмăртăва чĕнчĕ. Рабочисен производствăллă хастарлăхĕ çĕкленсе пырать.

Çак çĕкленĕве пуçарса пырасси — парторганизацисен, хозяйственниксен паянхи вирлĕрен те вирлĕ задачи. Çурçул планне срокчен тултарассишĕн пыракан ăмăрту тулашĕнче пĕр рабочи те, пĕр бригадăна смена та, пĕр цех та, пĕр предприяти те тăрса ан юлтăр. График тăрăх ĕçлесе плана кашни кун тултарса пырар, тăван çĕршывăн вăй-хăватне ӳстерер, унăн оборонăллă тĕреклĕхне çирĕплетер!

Çуракинче пысăк тухăçлăхпа тата лайăх пахалăхпа ĕçленĕшĕн ВКП(б) райкомĕсем тата ĕççынни депутачĕсен районсенчи Совечĕсен исполкомĕсем тăратнă тăрăх, ялхуçалăхĕнче малта пыракансене республикăри Хисеп хăми çине кĕртнĕ:

36. **«Победа» колхоз** (председателĕ Н. А. Шигалов юлташ) — Улатăр районĕ. Колхоз ир акмалли тĕштырă культурисене 4 кун хушшинче — майăн 16-мĕшĕнче, пысăк пахалăхпа акса пĕтернĕ.

37. **Киров ячĕпе тăракан колхоз** (председателĕ Корытников юлташ) — Канаш районĕ. Колхоз ир акмалли тĕштырă культурисене 5 кун хушшинче, агротехника енчен пысăк пахалăхпа акса пĕтернĕ.

38. **А. Н. Краснов** — Комсомольски районри «Трактор» колхоз колхозникĕ, икĕ касăллă плугпа норма тăрăх 1,20 гектар вырăнне кашни кун 2,26 гектар сухалать.

39. **Е. С. Сергеев** — Комсомольски районри «Трактор» колхоз колхозникĕ, икĕ касăллă плугпа норма тăрăх 1,20 гектар вырăнне кашни кун 2,20 гектар сухалать.

40. **П. П. Петров** — Комсомольски районри «Трактор» колхоз колхозникĕ, икĕ касăллă плугпа норма тăрăх 1,20 гектар вырăнне кашни кун 2,10 гектар сухалать.

41. **В. Н. Демидов** — Комсомольски районри «Трактор» колхоз колхозникĕ, икĕ касăллă плугпа норма тăрăх 1,20 гектар вырăнне кашни кун 2,10 гектар сухалать.

42. **К. А. Шашкова** — Комсомольски районри Шмидт ячĕпе тăракан колхоз колхозници, икĕ касăллă плугпа норма тăрăх 1,20 гектар вырăнне кашни кун 1,71 гектар сухалать.

РАЙОНСЕН ÇУРАКИРИ ĂМĂРТĂВĔ

(Майăн 20-мĕш тĕлне)

Çĕрпӳ—Вăрмар

Çĕрпӳ районĕнче çуртри 9.125 гектар акнă, вăл 64 процент пулать. 10 колхозра çуртри акса пĕтернĕ.

Вăрнар районĕнче (майăн 19-мĕшне) 5.400 гектар акнă, вăл 36 процент пулать.

Первомайски—Чкаловски

Первомайски районра 7.105 гектар акнă, вăл 80 процент пулать. 20 колхозра çуртри акса пĕтернĕ, 7 колхозра ирхи çĕртме сухине тухнă.

Чкаловски районра 11.160 гектар акнă, вăл 82 процент пулать. 22 колхозра ака пĕтернĕ. 1 колхозра ирхи çĕртме сухине тухнă.

Шăмăршă—Первомайски

Шăмăршă районĕнче 6.287 гектар акнă, вăл 72 процент ытларах пулать. Çуртри 12 колхозра акса пĕтернĕ.

Шăмăршăран ярса панă соцдоговор тăрăх Первомайски район ответ паман-ха.

Красноармейски—Сĕнтĕр

Красноармейски районра 7.087 гектар акнă, вăл 54 процент ытларах пулать.

Красноармейски районĕн соцдоговорĕ тăрăх Сĕнтĕр районĕ ответ паман-ха.

Сĕнтĕр районĕнче çуртри (майăн 19-мĕшне) 5.719 гектар акнă, вăл 54 процент пулать. 3 колхозра çуртри акса пĕтернĕ.

Бригадăсен ăмăртăвĕ

СЕНТЕР, майăн 20-мĕш. (Телефонпа). Районра çураки хĕрӳллĕн пырать. МТ Станцин трактор бригадисем кăçал, иртнĕ çулхипе танлаштарсан, пысăк пахалăхпа ĕçлеççĕ. Бригадăсем хушшинче социализмлă ăмăрту договорĕсем тунă, çуракине кĕске срокра тата агротехника енчен пысăк пахалăхпа ирттересшĕн кашни тракторист ăмăртать. Иккĕмĕш бригадăн бригадирĕ Н. Фомин юлташ сухаланă тата акнă çĕрте кулленхи нормăна яланах ирттерсе тултарать. Виçĕ кун хушшинче вăл 50 гектар сухаласа акрĕ. Фомин юлташ бригади МТС-ра чи малта пыракан Малинкин юлташ бригадипе ăмăртать. Бригадир помощникĕ Ф. Вастрюков юлташ бригадăри трактористсене конкретлă пулăшу парать. Тракторсемпе ĕçленĕ çĕрте çитменлĕхсем, чăрмавсем пулсан, Вастрюков юлташ çав çитменлĕхсене çийĕнчех пĕтерме пулăшать. Трактористсен-чен Романовпа Софронова юлташсем уйрăмах тăрăшса ĕçленине палăртмалла.

Шашкар ялсоветне тĕрекен «Крестьянская газета» (председателĕ И. Соловьев) тата «Красный маяк» (К. Толстов) колхозсем акара агротехникăллă мероприятисене ăнăçлăн пурнăçа кĕртсе пыраççĕ. Вĕсем вăрлăксене пĕтĕмпех яровизацилесе тата ретлĕ сеялкăсемпе акаççĕ. Лашапа ĕçлемелли сеялкăпа акакан Иван Леонтьев норма тăрăх 8 гектар вырăнне кашни кун 9—10 шар гектар акать.

МТС ĕçĕнче хăшпĕр çитменлĕхсем пуррине палăртмалла. МТС механикĕсем бригадăсенче, колхозсенче пулмаççĕ. Çавăнпа та сеялкăсен пĕр-пĕр пайĕ çĕмĕрĕлсен юсакан çук пирки сеялкăсем час-часах ахаль ларкалаççĕ.

Г. СОЛОВЬЕВ.

Пур колхозниксем те ĕçре

СОВЕТСКОЕ, майăн 20-мĕш. (**Хамăр корр. телефонпа**). Степан Разин ячĕпе тăракан колхоз председателĕ Иван Соловьев юлташăн блокнотĕнче çакăн пек палла тунă вырăн пур: «Паянхипе çураки ĕçĕ 6-мĕш кун пырать. Вăтамран кашни кун 34 гектар сухаласа акатпăр, 4-мĕш бригадăри сухаçсем Павел Андреевпа Иван Смородинов юлташсем кулленхи нормăна ытлашшипех тултарса пыраççĕ».

Соловьев юлташ яланах бригадăсемпе звеносене пулать, ака пахалăхне тĕрĕслет, çитменлĕхсене кăтартса парать. Ун патне акă иккĕмĕш бригадăн бригадирĕ Ф. Антонов юлташ чупса пырать: унăн сеялки ĕçлемест, тырă акăнмасть. Соловьев юлташ вăл бригадăна тухса каять.

Колхоз ака ĕçĕсене туса пынипе пĕрлех, техникăллă культурăсене акмалли тата çĕрулми лартмалли вырăнсене сухалать. Кантăр акмалли вырăна 5 гектар, çĕрулми лартмалли вырăна 12 гектар, тымар-çимĕçсене акма — 5 гектар сухалать. Тымар-çимĕçсене 1 гектар акнă та ĕнтĕ.

Колхозра пушă çынсем çукпа пĕрех. Ака-суха ĕçне хуттăнманнисем пурте пĕвесем тунă çĕре кайнă. Халĕ колхоз икĕ пысăк пĕве пĕвелет.

Ирхи çĕртмене 7 колхоз тухнă

ПЕРВОМАЙСКОЕ, майăн 20-мĕш. (**Телефон тăрăх**). Паянхи куна тĕштырăсемпе пăрça-ясмăксене 20 колхозра акса пĕтернĕ. Ака планне районĕпе 80 процент тултарнă. Ыран татах 11 колхозра акса пĕтереççĕ.

Каганович ячĕпе тăракан колхоз кăçалччен начар ĕçлетчĕ. Кăçал вăл колхоз лайăх ĕçлеме пуçларĕ. Тĕштырăсене тата пăрça йышши культурăсене вĕсем ыран акса пĕтереççĕ. Ун ĕçлеме ирхине 3 сехетрех тухаççĕ. Кунта колхозниксене ĕçшĕн хушса тӳлемелле туни çинчен лайăх ăнлантарса панă.

Çуракине единоличниксем те вĕçлесе пыраççĕ.

Районра 7 колхоз ирхи çĕртме сухине тухнă.

Уйхир ĕçĕнчи стахановецсене Хисеп хăми çине кĕртме 21 çын палăртнă.

И. АНТОНОВ.
Райçĕрĕç пайĕн заведующийĕ.

Акса пĕтернĕ колхозсенче

ЕЛЧĔК. Малта пыракан «Новый путь», «Красное знамя» колхозсем тĕштырăсем акасенне майăн 17-мĕшĕнче вĕçлерĕç. «Новый путь» колхоз 108 гектар тулă, 107 гектар сĕлĕ, 20 гектар пăри акса хăварчĕ. Щербаков, Волков, Кумачева сеялщиксем нормăна 165-шер процент тултарса пычĕç.

«Красное знамя» колхоз та çуракине кĕске срокра вĕçлерĕ. Колхоз 75 гектар тулă, 65 гектар сĕлĕ, 14 гектар пăри акса хăварчĕ. Кунта бригадăсенче звеносем лайăх ĕçлеççĕ. Колхозниксем ĕç тухăçлăхне ӳстереççĕ. Плугарьсем Н. Скворцов, Я. Данилов, П. Скворцов т. ыт. те нормăсене 170 процент таран тултарнă.

Тĕштырăсем акса пĕтернĕ çак колхозсенче пăрça, ясмăк таврашсем акаçлă тата пахча-çимĕçсем лартаççĕ.

П. ЩЕРБАКОВ.

Шкулсенче пĕлӳ тĕрĕслевĕсем пуçланчĕç

Ĕнерхи кун шкулсен ĕçĕнчи чи паллă тапхăр çитрĕ,—пур шкулсенче те пĕлӳ тĕрĕслевĕсем пуçланчĕç. Учительсем хăйсен ĕçĕсен итогĕсене тăваççĕ, кунпа пĕрлех тата хăйсен ĕçĕсем çинчен государство умĕнче, пĕтĕм совет халăхĕ умĕнче отчет параççĕ. Вĕренекенсем те пĕлӳ тĕрĕслевĕсене хавасланса тата ответлăха туйса кĕтсе илчĕç.

Çак кунсенче çулталăкри вĕрентӳпе воспитани ĕçĕн итогĕсем палăраççĕ. Кĕтсех тăмалла, çак итогсем начар мар итогсем пулĕç. Кăçалхи çулталăк халăх хуçалăхĕн пур отраслисенче те ĕççем çĕкленсе пынă çулталăк пулчĕ. Шкулсем те вĕрентӳпе воспитани ĕçĕсене чылаях лайăхлатрĕç.

Шкулсенчи пĕлӳ тĕрĕслевĕсен пирвайхи кунĕ çинчен килекен хыпарсем çак ĕç организацийĕ те йĕркеллĕ пуçланса кайни çинчен калаççĕ. Пайтах шкулсенче вĕренекенсем пурте пĕлӳ тĕрĕслевне пынă. Пĕлӳ тĕрĕслевĕн результачĕсем те нумай шкулсен тата нумай классен ĕçри çитĕнĕвĕсене кăтартса парĕç.

Пĕлӳ тĕрĕслевĕсем çаван пекех тата хăшпĕр учительсен япăх ĕçне куç умне кăларĕç. Çаван пек çитменлĕхсене хисепе илсе, пирĕн учительсем тата вĕренекенсем хушшинче дисциплинăна малалла çирĕплетсе пыма, вĕрентӳпе воспитани ĕçне лайăхлатса пыма мобилизациленмелле.

Вăхăтра тата йĕркеллĕ

Майăн 20-мĕш çитрĕ. Çак куна совет çĕршывĕнчи шкул ачисем хаваслăнса кĕтрĕç.

Паян шкул ачисен кăмăлĕ уйрăмах çĕкленни иртенпех сисĕнет. Хĕрлĕ галстукĕсене тирпейлĕ çыхнă пионерсем тăхăр сехет çине кайсанах шкулсене утма пуçларĕç. Шкулсенче вĕсене учительсем кĕтсе илеççĕ, вĕсем ачасенчен те иртерех пынă.

Эпир Шупашкарти Н. К. Крупская ячĕпе тăракан шкула пытăмăр. 9 сехет çитесси 10—15 минута юлнă. Шкул умĕнче тата килкартинче, хĕвел ăшшинче, шкул ачисем ушкăнăн-ушкăнăн калаçса тăраççĕ. Пурте савăнăçлă. Çав вăхăтрах тата пурте паян ответлă кун пулса тăнине туйни сисĕнет.

Вунпăмĕш классенче вĕренекенсемшĕн уйрăмах паллă кунсем çитрĕç. Вĕсем ĕнтĕ, экзаменсем тытса, çывăх кунсенчех вăтам шкултан вĕренсе тухаççĕ. Вĕсем шкул ачисен хисепĕнчен тухса, çитĕннисен хисепне кĕреççĕ. Вăтам шкулсенчен вĕренсе тухакансене — аслă шкул, халăх хуçалăхĕнчи ĕç тата çул çитнисене Хĕрлĕ Çарти служба кĕтет. Вĕсем шкулта вĕреннĕ чухне пур ĕçре те, пур çĕрте те тăван çĕршывăн хĕрӳллĕ патриочĕсем пулма воспитани илнĕ.

...9 сехет. Классен алăкĕсем уçăлчĕç. Вĕренекенсем пурте хăйсен вырăнĕнче. Ассистентсем те, преподавательсем те вырăнта. Испытанисем вăхăтра та йĕркеллĕ пуçланчĕç. Паян ку шкулти пур классенче те çыру ĕçĕсем пулчĕç.

Тĕрĕслӳсен пирвайхи кунĕн результачĕсем яланах мар. IV «А» класра 43 ача вĕренеççĕ. Вĕсем паян диктант çырчĕç (текстне Наркопрос панă). 20 вĕренекен «отлично», 15 «хорошо», 7 «посредственно» отметкăсем илчĕç. Япăх отметка илни пĕр ача кăна пулчĕ. VI «А» класра та диктант пулнă. Ӳнта япăх отметка илни пĕр ача та çук. Çаван пекех 7 «Б» класра та япăх отметка илекенни пĕр ача та пулмарĕ.

Ф. А.

Малтанхи кун

ЭЛĔК, майăн 20-мĕш. (**Хамăр корр., телефонпа**). Шкулăн алăкĕ çине: «Вĕренекенсем! Испытанисене пур предметсем тăрăх та «отлично» тата «хорошо» паллăсемпе парар!» тесе çырса çапнă.

«Отлично» тата «хорошо»! Çак отметкăсем паян кашни вĕренекене тарăннăн хумхантараççĕ. Çапла-çке-ха вăл, испытанисенче илнĕ отметкăсем вĕренӳ çулĕн итогĕсем пулаççĕ, вĕсем тăрăх учительсен тата вĕренекенсен ĕçĕсене хакласçĕ.

Вĕренекенсем пурте парттăсем хушшинче, вĕсем испытани пуçланасса кĕтеççĕ.

Коридорта звонок янăраса каять.

X «А» класс. Класа ВКП(б) райкомĕн секретарĕ М. Кузьмин, райсувĕç пайĕн представителĕ Арс. Золотов тата испытани комиссийĕн членĕсем—вырăс литературипе вĕрентекен преподаватель А. Трофимов тата ассистент Ф. Кузьмин юлташсем пырса кĕреççĕ. Вĕсем испытани пуçланнă ятпа вĕренекенсене сывлăх сунса саламлаççĕ.

Испытанисем пуçланчĕç. Трофимов преподаватель испытани йĕркисем çинчен каласа, вырăс литературипе сочиненисем çырма хутсем валеçсе паратъ. Вĕренекенсем кашниех вăл хут çине çапла çырса хураççĕ: «Аликовская средняя школа, ученик X-го класса (хушамачĕ, ячĕ), 20 мая 1941 года. Сочинение по русской литературе».

Трофимов юлташ малалла сочиненисен темисене пĕлтерсе, вĕсене доска çине çырать: «I тема — Левинсон и Мечик. Сравнительная характеристика по роману Фадеева «Разгром». II тема — Типы классовых врагов в романе Шолохова «Поднятая целина». III тема — Мой любимый писатель».

— Суйласа илĕр: хăш тема сире килĕшет, — терĕ вăл малалла. — Эпир ăна 3 сехет хушши çырмалла. Аспа тытăр: сирĕн сочиненисем «отлично» тата «хорошо» пулма тивĕçлĕ. Вăл хăвăртан, сирĕн пĕлӳрен килет.

Класс шăп. X «А» класс сочиненисем çырать.

3 сехетрен комисси сочиненисене тĕрĕслеме тытăнчĕ. Матвей Золотова «Левинсон и Мечик» темăпа çырнă сочиненишĕн «хорошо» отметка параççĕ. Ун хыççăн Алексей Черенков сочиненийĕ, отметка — «отлично». Çав тема тăрăхах Ефросинья Васильевăпа Дмитрий Меценатов сочиненисене пĕр йăнăшсăр çырса панă, вĕсене иккĕшне те «отлично» отметка лартса параççĕ.

Ив. МОСЕЕВ.

Вĕренӳ çулĕ ăнăçлăн вĕçленет

Республика столицинчи — Шупашкарти — шкулсем пĕлӳ тĕрĕслевĕсене çĕнĕ çитĕнӳсемпе кĕтсе илчĕç. Учительсемпе вĕренекенсен çак кунсенчи ĕмĕчĕ — вĕренӳ çулне пысăк ăнăçлăхпа вĕлесси.

Шупашкарти 4-мĕш номерлĕ шкул (директорĕ Петров юлташ)—лайăх ĕçлекен шкулсенчен пĕри.

Шкулти учительсем хăйсен ĕçне тăрăшса туса пынипе вĕренӳре чылаях пысăк çитĕнӳсем тунă. Трофимова тата Гинцель юлташсем ĕçлекен классенче вĕренекенсем пурте вĕренӳре ĕлкĕрсе пыраççĕ. Ку классенче пĕр ача та тепĕр çула юлман. Çаван пекех IX «Б», VII «А», V тата IV «А» классенче вĕренекенсем пурте пĕлӳ тĕрĕслевĕсенче пулма тивĕçлĕх илчĕç.

Шкулта Козлова, Петрова тата Степанова юлташсем чи лайăх ĕçлекен учительниксем шутланаççĕ. Вĕсем ачасене чăннипех çирĕп пĕлӳсем парас тесе тăрăшса ĕçлеççĕ. Степанова юлташ истори предмечĕпе уроксене интереслă, лайăх ирттерет. Çак асăннă учительсен предмечĕсемпе ачасем пурте ĕлкĕрсе пыраççĕ.

Шкул тулашĕнчи ĕçе те лайăх йĕркелеççĕ. Ĕнерхи кун шкулсен ĕçĕнчи чи паллă тапхăр çитрĕ,—пур шкулсенче те пĕлӳ тĕрĕслевĕсем пуçланчĕç. Учительсем хăйсен ĕçĕсен итогĕсене тăваççĕ, кунпа пĕрлех тата хăйсен ĕçĕсем çинчен государство умĕнче, пĕтĕм совет халăхĕ умĕнче отчет параççĕ. Вĕренекенсем те пĕлӳ тĕрĕслевĕсене хавасланса тата ответлăха туйса кĕтсе илчĕç.

Çак кунсенче çулталăкри вĕрентӳпе воспитани ĕçĕн итогĕсем палăраççĕ. Кĕтсех тăмалла, çак итогсем начар мар итогсем пулĕç. Кăçалхи çулталăк халăх хуçалăхĕн пур отраслисенче те ĕççем çĕкленсе пынă çулталăк пулчĕ. Шкулсем те вĕрентӳпе воспитани ĕçĕсене чылаях лайăхлатрĕç.

Шкулсенчи пĕлӳ тĕрĕслевĕсен пирвайхи кунĕн çинчен килекен хыпарсем çак ĕç организацийĕ те йĕркеллĕ пуçланса кайни çинчен калаççĕ. Пайтах шкулсенче вĕренекенсем пурте пĕлӳ тĕрĕслевне пынă. Пĕлӳ тĕрĕслевĕн результачĕсем те нумай шкулсен тата нумай классен ĕçри çитĕнӳсене кăтартса парĕç.

Пĕлӳ тĕрĕслевĕсем çаван пекех тата хăшпĕр учительсен япăх ĕçне куç умне кăларĕç. Çаван пек çитменлĕхсене хисепе илсе, пирĕн учительсем тата вĕренекенсем хушшинче дисциплинăна малалла çирĕплетсе пыма, вĕрентӳпе воспитани ĕçне лайăхлатса пыма мобилизациленмелле.

Шупашкарти 4-мĕш номерлĕ шкул (директорĕ Петров юлташ)—лайăх ĕçлекен шкулсенчен пĕри.

Шкулти учительсем хăйсен ĕçне тăрăшса туса пынипе вĕренӳре чылаях пысăк çитĕнӳсем тунă. Трофимова тата Гинцель юлташсем ĕçлекен классенче вĕренекенсем пурте вĕренӳре ĕлкĕрсе пыраççĕ. Ку классенче пĕр ача та тепĕр çула юлман. Çаван пекех IX «Б», VII «А», V тата IV «А» классенче вĕренекенсем пурте пĕлӳ тĕрĕслевĕсенче пулма тивĕçлĕх илчĕç.

Шкулта Козлова, Петрова тата Степанова юлташсем чи лайăх ĕçлекен учительниксем шутланаççĕ. Вĕсем ачасене чăннипех çирĕп пĕлӳсем парас тесе тăрăшса ĕçлеççĕ. Степанова юлташ истори предмечĕпе уроксене интереслă, лайăх ирттерет. Çак асăннă учительсен предмечĕсемпе ачасем пурте ĕлкĕрсе пыраççĕ.

Шкул тулашĕнчи ĕçе те лайăх йĕркеллĕ пуçланса кайни çинчен калаççĕ. Пайтах шкулсенче вĕренекенсем пурте пĕлӳ тĕрĕслевне пынă. Пĕлӳ тĕрĕслевĕн результачĕсем те нумай шкулсен тата нумай классен ĕçри çитĕнӳсене кăтартса парĕç.

Пĕлӳ тĕрĕслевĕсем çаван пекех тата хăшпĕр учительсен япăх ĕçне куç умне кăларĕç. Çаван пек çитменлĕхсене хисепе илсе, пирĕн учительсем тата вĕренекенсем хушшинче дисциплинăна малалла çирĕплетсе пыма, вĕрентӳпе воспитани ĕçне лайăхлатса пыма мобилизациленмелле.

Шупашкарти 4-мĕш номерлĕ шкул (директорĕ Петров юлташ)—лайăх ĕçлекен шкулсенчен пĕри.

Шкулти учительсем хăйсен ĕçне тăрăшса туса пынипе вĕренӳре чылаях пысăк çитĕнӳсем тунă. Трофимова тата Гинцель юлташсем ĕçлекен классенче вĕренекенсем пурте вĕренӳре ĕлкĕрсе пыраççĕ. Ку классенче пĕр ача та тепĕр çула юлман. Çаван пекех IX «Б», VII «А», V тата IV «А» классенче вĕренекенсем пурте пĕлӳ тĕрĕслевĕсенче пулма тивĕçлĕх илчĕç.

Шкулта Козлова, Петрова тата Степанова юлташсем чи лайăх ĕçлекен учительниксем шутланаççĕ. Вĕсем ачасене чăннипех çирĕп пĕлӳсем парас тесе тăрăшса ĕçлеççĕ. Степанова юлташ истори предмечĕпе уроксене интереслă, лайăх ирттерет. Çак асăннă учительсен предмечĕсемпе ачасем пурте ĕлкĕрсе пыраççĕ.

Шкул тулашĕнчи ĕçе те лайăх йĕркеллĕ пуçланса кайни çинчен калаççĕ. Пайтах шкулсенче вĕренекенсем пурте пĕлӳ тĕрĕслевне пынă. Пĕлӳ тĕрĕслевĕн результачĕсем те нумай шкулсен тата нумай классен ĕçри çитĕнӳсене кăтартса парĕç.

Пĕлӳ тĕрĕслевĕсем çаван пекех тата хăшпĕр учительсен япăх ĕçне куç умне кăларĕç. Çаван пек çитменлĕхсене хисепе илсе, пирĕн учительсем тата вĕренекенсем хушшинче дисциплинăна малалла çирĕплетсе пыма, вĕрентӳпе воспитани ĕçне лайăхлатса пыма мобилизациленмелле.

Ялхуçалăх выставкинчи çĕнĕ машинăсем

Ростсельмаш завод кăçалхи çул Пĕтĕм Союзри ялхуçалăх выставкинче хăй туса кăларнă продукцин çĕнĕ образецĕсене кăтартать.

Çак çулти çуркунне ансăр ретлĕ сеялкăсем вунă сеялка туса кăларнă, вĕсене лайăхлатса тунă. Мĕн сарлакăш илсе акнине илсен, çак йышши сеялка 24 ретлĕ сеялкăпа танлашать, анчах ретсен хушшине виçĕ хут пĕчĕклетнĕ, вĕсен хушши мĕнпурĕ те 50 миллиметр кăна, сошниксен шутне ӳстернĕ.

Кунсăр пуçне, ефремовла звеносем валли пружинăллă çăмăл сӳре туса кăларнă, вăл сӳре çĕрте нӳрлĕх тытса хăварма пулăшать.

Ростсельмаш выставкăра куракем акмалли трактерпа ĕçлекен сеялка кăтартать, вăл сеялкăна куракенсе тырăпа пĕрле е уйрăмăн та акма пулать. Çаксене туса хатĕрленĕ: çăмăллатса тунă копнитель, вăл улăмсемпе тăкаланчăксене уйрăмăн та, пĕрле те купаласа пыма пултарать, дискăллă лущиль

ПАРТИ ПУРНĂÇĔ

Хула благоустройстви çинчен

Партин Шупашкар хула организаци активĕн 1941 çулти майăн 16-мĕшĕнче пулнă пухăвĕ йышăннă решени

Совет влаçĕн çулĕсенче Шупашкар хули патша Российĕнчи купецсен хулинчен Чăваш республикин промышленноçлă тата культурăлла-административлă центрĕ пулса тăчĕ.

Большевиксен партийĕпе совет правительстви ĕççыннисен пурнăç условине лайăхлатса пырассишĕн куллен тăрăшаççĕ, хуласен благоустройствисем çине тимлĕн çавăрăнса пăхаççĕ, коммуналлă строительство валли укçа-тенкĕ нумай уйăрса параççĕ. Пĕр 1941 çултах Шупашкар хулинчи коммуналлă предприятисен строительствипе благоустройстви валли 3 миллион тенкĕытла укçа-тенкĕ хываççĕ.

Анчах çĕнĕ предприятисен строительствипе благоустройстви валли тата пурăнмалли çуртĕрсене ремонтлама правительство уйăрса паракан укçа-тенкĕсемпе чылай çулсем хушши пĕтĕмпех усă курман.

1940 çулта пурăнмалли коммуналлă çуртĕрсем валли пăхнă плана пĕтĕмшĕ 72 процент, пурăнмалли çуртĕрсене ремонтлассине 82 процент çеç тултарнă. 1941 çулта та благоустройство ĕçĕсен планне тултарас тĕлĕшпе ĕçсем чăтма çук çителĕксĕр пулса пыраççĕ. Халичченех бутовăй чулсемпе хăйăр, вăрман т. ыт. материалсене хатĕрлесе çитереймен. Пурăнмалли çуртĕрсене, благоустройство сооруженийĕсене тата лартнă йывăççене пăхса усрассине кирлĕ пек организацилемен. Хулан уйăрăм участокĕсене (хула рынокĕ, Чебоксаркăла Кайбулка тăвăсен хĕррисенче, промышленноçлă предприятисен, суту-илу организацисен тата пурăнмалли çуртĕрсен кил хушшисем) санитари енчен таса тытса усрамаççĕ, кил хушшисене сӳп-сапсенчен тата тасамарлăхсенчен вăхăтра тасатса тăмаççĕ, хулари тасамарлăхсене тăкмалли вырăна кирлĕ пек йĕркене кĕртмен.

Хулари чылай предприятисемпе организацисен руководителĕсем (коммуналлă мунча, ликеро-эрех завод, хулари промкомбинат, столовăйсемпе ресторансен тресчĕ, «Пекарь» артелĕ, Шупашкарти сыхăну конторĕ, бакалей магазинĕ т. ыт. те) хăйсен предприятийĕсемпе учрежденисене таса тытса усрасси çине ним ответсăр пăхаççĕ, хăйсем предприятисемпе учрежденийĕсенчи тасамарлăхпа культурăсăр пурăнма хăнăха çитнипе, санитарин элементарлă правилисем çинчен те манаççĕ.

Хулари хăшпĕр пуçламĕш парторганизацисем Пĕтĕм Союзри XVIII партконференци предприятисемпе транспортра тасалăхпа йĕркелĕх туса хуçасси çинчен йышăннă решение çителĕксĕр пурнăçласа пыраççĕ, çавăн пекех, урамсене, кил хушшисене тата хăваттерсене таса тата йĕркеллĕ тытса усрассишĕн çителĕксĕр кĕрешеççĕ.

Хула Совет Исполкомĕ, унăн коммуналлă отделĕ, хула милицийĕ тата санитари инспекторĕсем социализмлă общежитин правилине пăсакансене çирĕп ответ тыттарнă чухне хăйсен прависемпе туллин усă курмаççĕ, вĕсемпе килĕшеççĕ.

Парти активĕн пухăвĕ ВКП(б) хула комитечĕпе хула совет исполкомĕн 1941 çулта коммуналлă предприятисен строительствин, пурăнмалли çуртĕрсене ремонтламалли тата хула благоустройствин планне пурнăçлама пăлăртса хунă пур мероприятисене те вăхăтра тата пысăк пахалăхпа туса иртерме кирлĕ тесе шутлать. Çак мероприятисене туса иртерме паракан укçа-тенкĕне мĕнле расходланине çине тĕрсах контроллесе тăмалла. Тасалăхпа йĕркеллĕх туса хурассишĕн большевикла кĕрешмен предприятисемпе организацисен руководителĕсем ширки çирĕп мерăсем йышăнмалла.

Парти активĕн пухăвĕ хулан генеральнăй планне тăвассине васкатма тата урамсемпе площадьсене архитектурăпа художество енчен йĕркелес ĕçре пĕрлĕхлĕ руководство кирлĕ, тесе шутлать.

Хулари пуçламĕш парторганизацисенчен тата предприятисемпе учрежденисен руководителĕсенчен килхушшисемпе производствăсенче халех тасалăхпа культурăлăх туса хума, малашне вĕсене яланах таса тытса усрама ыйтас. Производствăллă çуртсемпе пурăнмалли çуртĕрсен фондне йĕркеллĕ пăхса усрамалла, вĕсене вăхăтра юсаса тăмалла. Уйăрăнах фасадсемпе çуртĕрсене архитектура енчен илемлетесси çине, предприятисемпе учрежденисем умĕнчи тротуарсемпе мостовойсене таса тата йĕркеллĕ тытса тăрасси çине çавăрăнса пăхмалла. Çавăн пекех хула территорине кĕрекен шывсем çине юхса тухакан таса мар шывсене тасатса тăрассине организацилемелле.

Хулари çăмăхсене çырса хума хушнă.

* * *

Козьма Минин Чулхулари посад çынни пулнă. Вырăс государстви, ăна самозванщина тата Польша интервенцийĕ çаратса тата вăйсăрлатса хăварнă пирки, ишĕлсе пынă кунсенче Козьма Минин халăха çĕкленĕ те тăван çĕршыва ютçĕршыв пусмăрçисенчен çăлса хăварма организациленĕ. Козьма Минин чĕннипе вырăссем те, тутарсем те, чăвашсем те, мариецсем те, мордвинсем те — пурте çĕкленнĕ. Вĕсем Козьма Минин ертсе пыннипе Чулхулари ополченине пухăнса, Мускава, тăван çĕршыва ютçĕршыв пусмăрçисенчен çăлса хăварма кайнă. Вĕсен пурин те пĕр шухăш пулнă: Мускава, тăван çĕршыва çăлса хăварассишĕн пыракан кĕрешӳре çĕнтермелле е вилмелле!

Минин чăннипех халăх çулпуçĕ пулнипе çакна витĕр курса тăнă: тăван çĕршыва боярсем мар, шултра вотчинниксем мар, тара тытăнă çынсем мар, служăбăри çынсем мар, халăх массисем хăйсем—посадсенче пурăнакансем, чухăнсем, Руçри тăванлă халăхсем çăлса хăварма пултарнă,—Руçри халăхсен кунçулĕ вунултăмĕш ĕмĕртех ĕнтĕ вырăс халăхĕн кунçулĕпе таччăн çыхăннă пулнă.

Козьма Минин тăван çĕршыври халăха хăюллă та богатырь сасси пекех хăватлă тата шанчăклă сасăпа чĕннĕ. Вăл Руçри çынсене çакна ĕнентернĕ: халăх пĕр кăмăллă пулса çĕкленсен, пĕрлешсе пĕр пысăк çар пулса тăрсан, çакăн пек вăйпа тăшман çине тапăнсан, вара тăван çĕршыв çăлăнса юлĕ.

— Мускав государствине пулăшас тетпĕр пулсан, хамăран именисене те шеллемĕпĕр! Нимĕн те шеллес мар! Кил-çуртсене сутас, мĕн пуррине пурне те парас! Укçа пĕтсен—хамăран арăмсемпе ачасене заклада парăпăр, çар çыннисене мĕн кирлине çапах та туписа парăпăр, çар çыннисем нимĕн тĕлĕшпе те çитменлĕх тӳсни ан пултăр!

Çапла каланă Минин земски соборта Чулхула çыннисене.

Польшăран килнĕ захватчиксене хирĕç кĕрешме Руçăн пур кĕтессисенчен те «охочий çынсене»—добровольцесене пухасси çăмăл мар ĕç пулнă. Вĕсенчен ополчени организацилесси, ополченине ӳн чухнехи вăхăтри пĕчĕк хулара — Чулхулара вырнаçтарасси унтан та ĕлвăртарах пулнă,—çав вăхăтра Чулхулара çуртсем мĕнпурĕ те виçĕ пин-рен кăшт кăна ытларах пулнă. Ополченири пысăк йышлă халăха тăрантармалла, тумлантармалла, хĕпăшаллантармалла, утлă çар валли лашасем тупмалла пулнă. Артиллери те тумалла пулнă,—çак артиллери Польша интервенчĕсене хирĕç кĕрешнĕ чухне пысăк пулăшу панă. Минин продовольствине снаряжении пит пысăк запасĕсене, хаклă япаласем тата укçа пухнă, тупă тăвакан мастерсене шыраса тупнă, чирку чăнĕсене шăратса тупăсем тутарнă.

Интервентсене хирĕç кĕрешме халăх ополченине организациленĕ чухне Минин нумай чăрмавсем тĕл пулнă. Вырăнти воевода князь Звенигородский те (изменник Михаил Салтыковăн тăванĕ), унăн помощникĕ Иван Биркин та, посадри пуян çынсем те чăрмантарнă, вĕсемшĕн чи пысăк вырăнта тăраканни—пуясси пулнă, вĕсем пуяс тесе кирек кама та, Польшăран килнĕ захватчиксем тата çаратакансем Руç патшине лартнă поляк-королевич Владислава та присяга пама хатĕр пулнă.

Анчах Мининăн богатырьла хăвачĕ. халăхăн патриотизмĕ, ютçĕршыв захватчикĕсене курайманни—çаксем мĕнпур чăрмавсене çĕнтернĕ.

Ниçта та службăра тăман çын, базарта аш-какай сутса пурăннă Минин нимĕн иккĕленсе тăмасăрах хăй çине диктаторла полномочи илнĕ, ăна çак полномочие халăх, Польшăран килнĕ захватчиксене хирĕç тарăхса çĕкленнĕ халăх, панă.

Минин — тăван çĕршывăн хĕрӳллĕ патриочĕ—яланах халăхпа пĕрле пулнă. Летописченче çырнă тăрăх, посад çыннисенчен вĕсен пурлăхне кура тата кам мĕн ĕçлесе пурăннине кура налог илмелле тунă. Окладсем (налог) пухакансене панă наказра: пуянсенчен ытларах илмелле, чухăнсене хĕсĕрлемелле мар, тесе каланă пулнă.

Туллин влаçлă правителĕн ĕçĕсене хăй çине илсе, Минин халăх массисем çине—малтан вырăнти земски сход тата совет çине, кайрантараххпа—«пĕтĕм çĕршывăн совечĕ» çине талăнса тăнă.

Ополчени, Мускав патĕнчи татăклă çапăçусене валли вăй пухса, Ярославльре тăватă уйăх хушши тăнă. Унта тăнă вăхăтра Мининпа Пожарский халăх правительствине туса хунă, çав правительствăн приказĕсем (министерствăсем) пулнă, вĕсем çĕршывăн полякçем йышăнса илмен пайĕнчи ĕçсене, дипломатиллĕ ĕçсене, правительствăн тата ытти ĕçĕсене те туса тăнă. Минин хăй те, Ярославльре ютçĕршыв посолĕсене йышăнса, вĕсен чечĕсене пĕлсе, дипломатиллĕ ĕçсене пултаруллă туса пынă.

Политикăллă ĕçсене Минин тăван çĕршыва хĕрӳллĕн юратса, унăн тăшманĕсене вĕçĕмсĕр курайманлăхпа, Руçе «поганнăй ляхсенчен» тасатма, государствăра йĕркелĕх туса хума тăрăшса туса пынă. Хăй малти вырăна тухассишĕн кăна тăрăшни кунта пулма та пултарайман. Халичченхи пек йĕрке пулса тăрсанах вăл хăй каллех малтанхи вырăнта, простой çын пулассине Минин пĕлсех тăнă.

Халăх Минина ополчени пуçне кăларса тăратсан та ăна валли, разряд кĕнекисенче тивĕçлĕ звани тупăнман, мĕншĕн тесен вăл палла мар йăхри çын пулнă, çавăнпа çар ĕçĕнче официальнăй вырăн йышăнса тăма пултарайман. Земски сход ăна «пĕтĕм çĕршыв суйланă çын» тесе ят панă, çак ят ун чухнехи вăхăтри чинсем тĕлĕшĕнчен ниме те пĕлтермен.

Летописченче çырса хăварнисенчен Минин хăй Дмитрий Михайлович Пожарский князь ополченин çар çулпуçĕ пулма тивĕçлĕ тесе кăтартса пани курăнать. Халăх ун çине хунă шанчăка Пожарский чăнах та хисеплĕн пурнăçа кĕртнĕ. Кунта та эпир Козьма Минин политика тĕлĕшĕнчен витĕр куракан çын пулнине куратпăр.

Ополченецсеммĕн Минин тăван ашшĕ вырăннех пулнă. Летописченче каланă тăрăх Минин çар çыннисен чĕрисем пăлханнă чухне—вĕсене лăплантарнă, çарамас пулнисене—тумлантарнă, пур енпе те вĕсемшĕн тăрăшнă, çак ĕçсене тунипе сахал мар çар пухнă.

Мининăн влаçĕ тата авторитечĕ ăна халăх юратни çинче никĕсленсе тăнă.

Минин чĕннипе çĕкленнĕ халăх движенине боярсем, Мускаври Кремльре ларнă боярсем те тата ытти çĕрте пурăннă боярсем те, пăлхав вырăнне шутланă. Ахаль мар ĕнтĕ Мускаври боярсен правительстви Костромара воевода пулнă Шереметева Чулхулари ополчине, ополченецсене пăлхавçăсем тесе, вутпа кĕтсе илме хушнă. Тата интервентсене хăваласа янă хыççăн боярсем Минина тăван çĕршывăн изменниксем тесе айăпланă. Воеводăсем, тăван çĕршыва ирĕççĕн сутса, Польшăран килнĕ Владислав королевича патша тесе йышăннă, ăна присяга панă. Çав вăхăтра Чулхулари ополченецсем Владислав королевича вырăс патши тесе йышăнман, ăна хирĕç пынă, çавăнпа ĕнтĕ ополченецсене боярсем пăлхавçăсем вырăнне хунă.

Анчах Мининăн пысăк вăй-хăватне нимĕн те хуçайман, ăна çурмаçул çинче нимĕн те çирĕплетесе пырас тата ытти нумай тĕлĕшпе совет çучĕ умĕнче тăракан задачăсемпе паллашнă пулсан аван пулатчĕ, вара заняти чĕрĕех иртнĕ пулĕччĕ.

ВКП(б) райкомĕ 1941 çула кĕнĕренпе пропаганда ĕçĕсем çинчен виçĕ хут сӳтсе-явнă. Ренсенисем йышăннă. Анчах çав решенисене пуçламĕш парторганизацисемпе уйăрăм работниксем мĕнле пурнăçа кĕртнине райкомăн пропагандăпа агитаци отделĕ сахал тĕрĕслеменĕ. Çак пысăк çитменлĕхе пĕтерсе, йышăннă решенисене пурнăçа кĕртес пулать.

Ертсе пырас ĕçри работниксем пурте тата совет интеллигенцийĕ парти историне, марксизм-ленинизм теорине вĕренсе пымалла тăвасси, кружоксен ĕçне тата парткабинет ĕçне лайăхлатса ярасси—ВКП(б) райкомĕн çывăх вăхăтрах пурнăçа кĕртмелли ĕçĕсем пулса тăраççĕ.

Ф. ИВАНОВ.

Коммунистсен сĕнĕвĕсене пурнăçлама тытăннă

КАЛИНИНО. Юнтапари территориллĕ пуçламĕш парторганизацинче отчетпа суйлав пухăвĕ пулса иртни пĕр уйăх çитрĕ. Парторганизацинчи отчетпа суйлав пухăвĕ хушса хăварнисене пурнăçлас тĕлĕшпе ĕçе хĕрӳллĕн тытăннă.

Мĕнле сĕнӳсем парса хăварнă-ха коммунистсем? ВКП(б) Пĕтĕм Союзри XVIII съезчĕ тата XVIII партконференцин решенийĕссене пурнăçлама, пропагандăпа агитаци ĕçне куллен туса пыма, колхозниксен массине коммунистла воспитани парас ĕçсене лайăхлатма, парти хушнисене вăхăтра пурнăçлама, комсомол организацине ертсе пырас ĕçе вăйлатма хушнă коммунистсем.

ВКП(б) Пĕтĕм Союзри XVIII конференцийĕн решенийĕсене пурнăçлама коммунистсем колхозниксен массине мобилизацилеме. СССР Совнаркомĕпе ВКП(б) Центральный Комитечĕ колхозниксене ĕçшĕн хушса тӳлесси çинчен йышăннă постановлени кăшни колхозника ăнлантарса панă. Колхосченче социализмлă ăмăрту сарăлса пырать. Коммунистсем те, партире тăманнисем те çуракине чи кĕске срокра пысăк пахалăхпа ирттересшĕн вăя хурса ĕçлерĕç. Çапла вара «Смычка» (председательĕ коммунист П. А. Ландышев), «Комсомол» (председательĕ К. А. Конюков — ВКП(б) членĕн кандидачĕ), «Алмаз», «Большевик», «Броневик» колхозсем тĕштырăсене 5—6 кун хушшинче пысăк пахалăхпа акса пĕтерчĕç.

Çуракри вăхăтĕнче политикăллă-массăллă ĕçе агитаторсем — коммунистсемпе комсомолецсем лайăх туса пыраççĕ. Кашни бригадăрах 2—3 номер стена хаçачĕсем кăларнă. Стенахаçачĕсем çуракинче коллективлă пропагандист, агитатор тата организатор пулса тăчĕç. Акă. «Комсомол» тата «Алмаз» колхозсенче çуракин малтанхи кунĕсенче агротехникăна пăснă тĕслĕхсем пулнă, йăшăх, 5—8 сантиметр тарăнăш кăна сухаланă. «Комсомол» колхозри «Колхозник» хаçат çак çитменлĕхсем çинчен вăхăтра сутатса вĕсене пĕтерме пулăшрĕ. Çавăнпа пĕрлех стена хаçачĕсем çуракинче графика пăхăнса ĕçлеменни тата çурхи ĕçсенчи паха опытсем çинчен те сутатса тăчĕç.

ВКП(б) членĕн кандидачĕ Ландышев юлташ ертсе пыракан «Смычка» колхоз выльăх-чĕрлĕх ĕрчетес плана ытлашшипех тултарнă. Сĕт-çу ферминче 25 ĕне пулмалла пулсан, паянхи куна 30 пуç, сыснаама 12 пулмалла пулсан, 15 пуç пур.

Фермăсенче ĕçлекенсене XVIII партконференци решенийĕсем çинчен ăнлантарса панă май фермăсене культурăллă тата таса тытма пуçларĕç.

«Смычка» колхозри çав паха опытсемпе «Алмаз» колхозри фермăсенче усă курма тытăнчĕç. ВКП(б) членĕн кандидачĕ Христофоров юлташ пуçарнине сысна ферминче пур скотниксем те культурăпа тасалăхпăн керешме пуçларĕç. Выльăх пăхакансем пурăнакан цӳртре кашнин валли уйăрăм кровать тунăнă, чӳречесем çине занавескăсем çакнă, урайсене кашни кунах çуса тасатаççĕ.

Парторганизаци ертсе пынипе ялсовет исполкомĕ финанс планне квартал-тан квартала ытлашшипех тултарса пырать. Иртнĕ квартала укçа-тенкĕ пухас плана 109 процент тултарнă. Иккĕмĕш квартал планне паянхи куна 65 процент тултарнă.

Финанс планне вăхăтра тултарни активлă çине таянса ĕçленипех, колхозниксем хушшинче массăллă-ăнлантаруллă ĕçе куллен туса пынипех килнĕ.

Парторганизаци отчетпа суйлав пухăвĕ пулнăранпа виçĕ пуху туса иртернĕ, Пухусенче çуракри çинчен парттиллĕ пропагандăпа агитмассăллă ĕç, испытанине хатĕрленсе ирттересси тата комсомола ертсе пырасси çинчен сӳтсе-явнă.

Халĕ коммунистсенчен: С. Пыркин, Р. Григорьева, К. Христофоров, П. Ландышев юлташсем марксистла-ленинла теорине вĕренес ĕçе çине тăрсах тытăннă. Çак кĕске вăхăтра коммунистсене парти историне вĕренме пулăшас майпа В. И. Ленинăн «Две тактики социал-демократии в демократической революции» тата «Что такое «друзья народа» и как они воюют против социал-демократов?» ятлă кĕнекисен çинчен юлташла калаçусем туса иртернĕ.

С. Пыркин тата Р. Григорьева юлташсем марксизм-ленинизма вĕренес ĕçре ытти коммунистсемшĕн пример пулса тăраççĕ. Вĕсем «Кĕске курса» вăтам звено тăрăх вĕренсе тухнă, халĕ вĕсем парти историне аслă звенопа вĕренме тытăннă. Пыркин юлташ ялыки вăхăтсенче марксизм-ленинизм классикĕсен уйăрăм произведенийĕсене: В. И. Ленинăн «Империализм как высшая стадия капитализма, «Что такое «друзья народа» и как они воюют против социал-демократов?» кĕнекисене вуласа тухнă.

Отчетпа суйлав пухăвĕнче парторганизаци йышăннă решенисене пурнăçлас ыйтăва çирĕплĕн тăртнă. Халĕ ку ĕç лайăхланать, анчах хăшпĕр коммунистсем парторганизаци решенийĕсене пурнăçласа пымаççĕ-ха.

Ф. ЕГОРОВ.

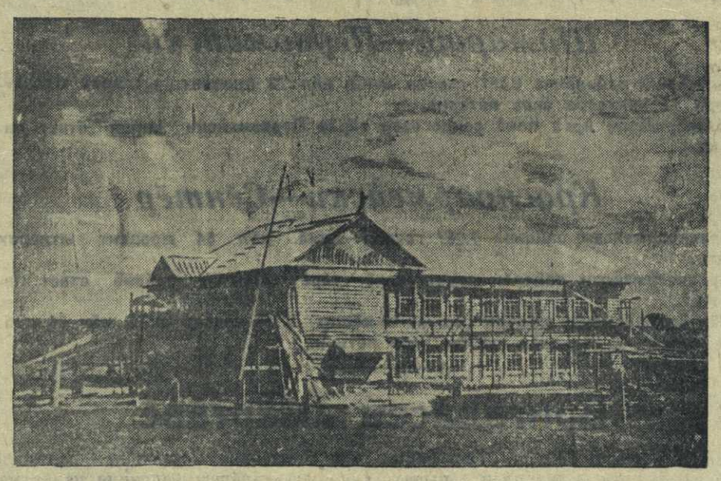

УКЕРЧĔК ÇИНЧЕ: Комсомольскинчи вăтам шкул валли тăвакан çĕнĕ çурт.

Г. Костин фото-ӳкерчĕкĕ.

Партиллĕ пропаганда ĕçне тĕплĕн ертсе пырас пулать

Кадрсем марксизм-ленинизм теорине вĕренес ĕçре Шăхасан районĕнчи парторганизаци те юлашки вăхăтра хăшпĕр çитĕнӳсем тунă. Районра «ВКП(б) историйĕн кĕске курсне» вĕренесси тухнисем 32 çын шутланаççĕ, вĕсенчен нумайĕшĕ халĕ ĕнтĕ марксизм-ленинизм классикĕсен уйăрăм произведенийĕсене вĕренеççĕ. Парти историне харпăрăй тĕллĕн вĕренекенсен хисепĕ 360 çын ытла.

ВКП(б) райкомĕ пропаганда ĕçне ертсе пырас тĕлĕшпе чылай ĕçсем тăвать. Райкомăн пропагандăпа агитаци отделĕн работникĕсемпе райком секретарĕсем уйăрăм коммунистсемпе вĕсем парти историне мĕнле вĕренни çинчен калаçаççĕ. Райкомăн ларăвĕсенче ку ĕç тăрăх парторганизаци секретарĕсен отчечĕсене итлеççĕ. Райком пропагандистчĕсемпе штатра тăман консультантсем лекцисем вулаççĕ, консультацисем ирттереççĕ тата тĕнчери лару-тăру çинчен докладсем туса параççĕ.

Анчах, çапах та, районри парторганизацин пропаганда ĕçĕнче çитменлĕхсем нумай-ха. Чи малтанах, «ВКП(б) историйĕн кĕске курсне» вĕренесси вăрахăн пулса пынине пăхмарталла. ВКП(б) райкомĕ çак ĕçе ытларах ертсе пынă пулсан, «Кĕске курса» вĕренсе тухнисен хисепĕ 32 çын мар, ытларах пулнă пулĕччĕ. Харпăрхăй тĕллĕн вĕренекен юлташсем мĕнле вĕренсе пынине тĕрĕслесех тăни, вĕсене пулăшу ытларах пани питех те кирлĕ.

Чылай юлташсем, çав хисепрех хăшпĕр пуçламĕш парторганизацисен секретарĕсем те, марксизм-ленинизм теорине вĕренме халичченех тытăнманни—пропаганда ĕçĕнчи тĕп çитменлĕх. Кун пек юлташсене ятран каласах кăтартса пама тивĕçлĕ.

Акă, Шăпăлкари пуçламĕш парторганизаци секретарĕ Евлампьев юлташ. Вăл, «кивĕ багаж» çине танса, парти историне вĕренмест. Çав вăхăтрах хăй çăмăлрах ыйтусем çине те ответ параймасть, куллен-кунхи политикăллă ыйтусене те сахал пĕлет. Шăпăлкари пуçламĕш парторганизаци, паллах ĕнтĕ, коммунистсем парти историне мĕнле вĕренни çинчен пĕрре те сӳтсе-явман.

Атнашри пуçламĕш парторганизаци секретарĕ Степанова юлташ та унтан малах кайман-ха. Вăл иртнĕ çулти апрель уйăхĕнченпех «ВКП(б) историйĕн кĕске курсĕн» IV сыпăкне вĕренетĕн тесе пурăнать. Анчах вăл, хăй каланă тăрăх, кăçалхи январĕн 1-мĕш хыççăн алла кĕнеке тытса курман. Степанова юлташ ВКП(б) Пĕтĕм Союзри XVIII конференци решенийĕсене те çителĕклĕ пĕлмест-ха.

Тата вĕренес вырăнне, хăйсене хăйсемех улталакансем те тупăнаççĕ. Çапла пĕрреххинче Андреев юлташ (уполнаркомзаг) парткабинет библиотекинчен труках темиçе кĕнеке илсе кайнă. Икĕ кунтанах вăл кĕнекесене каялла пырса панă.

— Мĕнле капла, ытла пит хăвăрт вуласа тухрăр?—ыйтнă библиотекăра ĕçлекенсем.

— Вуласа тухни çинчен ыйтмастăр пулĕ тесе... Пĕр кĕнекине те вуласа тухаймарăм. Библиотекăран кĕнеке илсе вулакансен хисепне кĕрес тенĕччĕ...

Çапла каланă Андреев юлташ. Ку вăл, урăх нимĕн те мар, хăйне хăй улталанă пулать.

ВКП(б) райкомĕн парткабинечĕ хăйĕн ĕçĕсене кăштах урăхлатса çĕнетнĕ. Кунта лекцисем, докладсем, юлташла калаçусем тата консультацисем пулса иртеççĕ. Кун пек ĕçсене парткабинет туса пырать. Анчах унăн ĕçĕнче те çитменлĕхсем пур. Сăмахран, мĕншĕн-ха Шăхасанти парткабинет канмалли кун хупă ларать? Çак кун нумай юлташсем парткабинета пырса кĕнеке вулама е консультаци илме пултарнă пулĕччĕç. Штатра тăман консультантсем сахал ĕçлеççĕ.

Уйăрăм çынсене консультаци парасси парткабинет ĕçĕнче пысăк вырăн йышăнса тăмалла. Паллах ĕнтĕ, ыйтусем çине тĕплĕ ответсем парас пулать. Анчах Шăхасанти парткабинет заведующийĕ Владимиров юлташ «труках, çийĕнчех» ответ пама юратать. Çакăн пирки хăй чухне тĕлĕнтерекен тата кӳрентерекен «ответсем» пулаççĕ.

Пĕррехинче парткабинета, консультаци илме тесе, Александров юлташ (Канашри механизаци шкулĕнчен) пынă. Вăл «потемкинла ял» çинчен ыйтса пĕлешĕн пулнă. Владимиров юлташ ыйту паракан каласа пĕтеричен те кĕтсе тăман, «ответ пама» та тытăннă:

— Вăл 1905 çулта пулнă. «Потемкин» броненосец революциллĕ рабочисемпе пĕр майлă пулса выступлени тунă, — тесе каланă Владимиров юлташ. Ыйту паракан Александров юлташ ун çине тĕлĕнсе пăхса тăнă та, парткабинетран тухса утнă.

Кружоксен ĕçĕсене йĕркелесе ярас тĕлĕшпе те нумай ĕçлемелле-ха. Пуриншĕн те палла, кружок занятийĕсем юлташла дискусси формипе тата чĕрĕн пулса иртмелле. Анчах çакă хăшпĕр кружоксен ĕçĕнче çук.

ВКП(б) программине тата уставне вĕренекенсен кружокне Шăхасанта Владимиров юлташ ертсе пырать. Эпир пулнă кун занятине 5 çын пынăччĕ. Парти программипе çыхăнтарса, совет çучĕн пĕлтерĕшпе задачисем çинчен калаçрĕç. Пит те интереслă ыйту. Анчах çак ыйтăва кружок занятинче чĕрĕн сӳтсе-явни пулаймарĕ. Занятире тухса каланă Седова юлташ совет çучĕн задачи—вакбуржуаллă туртăмсемпе, хăйĕн интересĕсене обществăллă интересссенчен мала хуракан çынсемпе кĕрешеси пулать, терĕ. Пурте унпа килĕшрĕç. Ыйтăва малалла сӳтсе-явни пулмарĕ.

Çав вăхăтрах, пирĕн шутпа, социализмлă пурлăха сыхлас, дисциплинăна пур енпе те çирĕплетесе пырас тата ытти нумай тĕлĕшпе совет çучĕ умĕнче тăракан задачăсемпе паллашнă пулсан аван пулатчĕ, вара заняти чĕрĕех иртнĕ пулĕччĕ.

ВКП(б) райкомĕ 1941 çула кĕнĕренпе пропаганда ĕçĕсем çинчен виçĕ хут сӳтсе-явнă. Ренсенисем йышăннă. Анчах çав решенисене пуçламĕш парторганизацисемпе уйăрăм работниксем мĕнле пурнăçа кĕртнине райкомăн пропагандăпа агитаци отделĕ сахал тĕрĕсленĕ. Çак пысăк çитменлĕхе пĕтерсе, йышăннă решенисене пурнăçа кĕртес пулать.

Ертсе пырас ĕçри работниксем пурте тата совет интеллигенцийĕ парти историне, марксизм-ленинизм теорине вĕренсе пымалла тăвасси, кружоксен ĕçне тата парткабинет ĕçне лайăхлатса ярасси—ВКП(б) райкомĕн çывăх вăхăтрах пурнăçа кĕртмелли ĕçĕсем пулса тăраççĕ.

Ф. ИВАНОВ.

Микрогэс туса кăларни

Ереван хулинчи механически заводра 10 киловатт мощноçлĕ микрогэс туса кăларас ĕçе вĕреннĕ. Пысăк мар юханшыв, арык çинче, туса лартнă çакнашкал миниатюрнăй пĕр гидроэлектростанци колхозниксен 200—300 хуçалăхне электрификацилеме пултарать. Электростанцин йывăрлăхĕ — тонна çура, çӳллĕшĕ —2,5 метра яхăн.

КОЗЬМА МИНИН

(Вилни 325 çул тултарнă тĕле)

1695 çулти çуркунне Чулхулана, флот строительствине пуçласа яма, Петр Первый пынă. Вăл çав вăхăтра Азов çине пысăк походпа кайма хатĕрленнĕ. Чулхулана çитсен, Петр чи малтанах: Минина ăçта пытарнă? — тесе ыйтнă.

Минина пытарнă вырăна вырăнти влаçсем аран-аран шыраса тупнă.

Петр вара Мининăн тăприне çавăн чухнех Чулхулари Кремле куçарма, ăна Спасо-Преображенски соборăн усă-пальницинче пытарма хушнă.

Çакна тунă хыççăн, вăл тупăк умне чĕркуçленсе ларнă та:

— Çакăнта Российăна çăлса хăварнă çын выртать,—тесе каланă.

Петр вара Мининăн тупăкĕ çине çав çăмăхсене çырса хума хушнă.

* * *

Козьма Минин Чулхулари посад çынни пулнă. Вырăс государстви, ăна самозванщина тата Польша интервенцийĕ çаратса тата вăйсăрлатса хăварнă пирки, ишĕлсе пынă кунсенче Козьма Минин халăха çĕкленĕ те тăван çĕршыва ютçĕршыв пусмăрçисенчен çăлса хăварма организацилеме. Козьма Минин чĕннипе вырăссем те, тутарсем те, чăвашсем те, мариецсем те, мордвинсем те — пурте çĕкленнĕ. Вĕсем Козьма Минин ертсе пыннипе Чулхулари ополченине пухăнса, Мускава, тăван çĕршыва ютçĕршыв пусмăрçисенчен çăлса хăварма кайнă. Вĕсен пурин те пĕр шухăш пулнă: Мускава, тăван çĕршыва çăлса хăварассишĕн пыракан кĕрешӳре çĕнтермелле е вилмелле!

Минин чăннипех халăх çулпуçĕ пулнипе çакна витĕр курса тăнă: тăван çĕршыва боярсем мар, шултра вотчинниксем мар, тара тытăнă çынсем мар, служăбăри çынсем мар, халăх массисем хăйсем—посадсенче пурăнакансем, чухăнсем, Руçри тăванлă халăхсем çăлса хăварма пултарнă,—Руçри халăхсен кунçулĕ вунултăмĕш ĕмĕртех ĕнтĕ вырăс халăхĕн кунçулĕпе таччăн çыхăннă пулнă.

Козьма Минин тăван çĕршыври халăха хăюллă та богатырь сасси пекех хăватлă тата шанчăклă сасăпа чĕннĕ. Вăл Руçри çынсене çакна ĕнентернĕ: халăх пĕр кăмăллă пулса çĕкленсен, пĕрлешсе пĕр пысăк çар пулса тăрсан, çакăн пек вăйпа тăшман çине тапăнсан, вара тăван çĕршыв çăлăнса юлĕ.

— Мускав государствине пулăшас тетпĕр пулсан, хамăран именисене те шеллемĕпĕр! Нимĕн те шеллес мар! Кил-çуртсене сутас, мĕн пуррине пурне те парас! Укçа пĕтсен—хамăран арăмсемпе ачасене заклада парăпăр, çар çыннисене мĕн кирлине çапах та туписа парăпăр, çар çыннисем нимĕн тĕлĕшпе те çитменлĕх тӳсни ан пултăр!

Çапла каланă Минин земски соборта Чулхула çыннисене.

Польшăран килнĕ захватчиксене хирĕç кĕрешме Руçăн пур кĕтессисенчен те «охочий çынсене»—добровольцесене пухасси çăмăл мар ĕç пулнă. Вĕсенчен ополчени организацилесси, ополченине ӳн чухнехи вăхăтри пĕчĕк хулара — Чулхулара вырнаçтарасси унтан та ĕлвăртарах пулнă,—çав вăхăтра Чулхулара çуртсем мĕнпурĕ те виçĕ пин-рен кăшт кăна ытларах пулнă. Ополченири пысăк йышлă халăха тăрантармалла, тумлантармалла, хĕпăшаллантармалла, утлă çар валли лашасем тупмалла пулнă. Артиллери те тумалла пулнă,—çак артиллери Польша интервенчĕсене хирĕç кĕрешнĕ чухне пысăк пулăшу панă. Минин продовольствине снаряжении пит пысăк запасĕсене, хаклă япаласем тата укçа пухнă, тупă тăвакан мастерсене шыраса тупнă, чирку чăнĕсене шăратса тупăсем тутарнă.

Интервентсене хирĕç кĕрешме халăх ополченине организациленĕ чухне Минин нумай чăрмавсем тĕл пулнă. Вырăнти воевода князь Звенигородский те (изменник Михаил Салтыковăн тăванĕ), унăн помощникĕ Иван Биркин та, посадри пуян çынсем те чăрмантарнă, вĕсемшĕн чи пысăк вырăнта тăраканни—пуясси пулнă, вĕсем пуяс тесе кирек кама та, Польшăран килнĕ захватчиксем тата çаратакансем Руç патшине лартнă поляк-королевич Владислава та присяга пама хатĕр пулнă.

Анчах Мининăн богатырьла хăвачĕ. халăхăн патриотизмĕ, ютçĕршыв захватчикĕсене курайманни—çаксем мĕнпур чăрмавсене çĕнтернĕ.

Ниçта та службăра тăман çын, базарта аш-какай сутса пурăннă Минин нимĕн иккĕленсе тăмасăрах хăй çине диктаторла полномочи илнĕ, ăна çак полномочие халăх, Польшăран килнĕ захватчиксене хирĕç тарăхса çĕкленнĕ халăх, панă.

Минин — тăван çĕршывăн хĕрӳллĕ патриочĕ—яланах халăхпа пĕрле пулнă. Летописченче çырнă тăрăх, посад çыннисенчен вĕсен пурлăхне кура тата кам мĕн ĕçлесе пурăннине кура налог илмелле тунă. Окладсем (налог) пухакансене панă наказра: пуянсенчен ытларах илмелле, чухăнсене хĕсĕрлемелле мар, тесе каланă пулнă.

Туллин влаçлă правителĕн ĕçĕсене хăй çине илсе, Минин халăх массисем çине—малтан вырăнти земски сход тата совет çине, кайрантараххпа—«пĕтĕм çĕршывăн совечĕ» çине талăнса тăнă.

Ополчени, Мускав патĕнчи татăклă çапăçусене валли вăй пухса, Ярославльре тăватă уйăх хушши тăнă. Унта тăнă вăхăтра Мининпа Пожарский халăх правительствине туса хунă, çав правительствăн приказĕсем (министерствăсем) пулнă, вĕсем çĕршывăн полякçем йышăнса илмен пайĕнчи ĕçсене, дипломатиллĕ ĕçсене, правительствăн тата ытти ĕçĕсене те туса тăнă. Минин хăй те, Ярославльре ютçĕршыв посолĕсене йышăнса, вĕсен чечĕсене пĕлсе, дипломатиллĕ ĕçсене пултаруллă туса пынă.

Политикăллă ĕçсене Минин тăван çĕршыва хĕрӳллĕн юратса, унăн тăшманĕсене вĕçĕмсĕр курайманлăхпа, Руçе «поганнăй ляхсенчен» тасатма, государствăра йĕркелĕх туса хума тăрăшса туса пынă. Хăй малти вырăна тухассишĕн кăна тăрăшни кунта пулма та пултарайман. Халичченхи пек йĕрке пулса тăрсанах вăл хăй каллех малтанхи вырăнта, простой çын пулассине Минин пĕлсех тăнă.

Халăх Минина ополчени пуçне кăларса тăратсан

Çĕртме сухи тăвасси

Кĕрхи тырăсем акмалли лаптăксене суханаса çемçетесси вăл таса çĕртме сухи туни пулать. Çĕртме сухине тусан тăпрана сумкурăксенчен таса тата ытти культурăсем акмасăр тытса тăраççĕ.

Таса çĕртме сухисем икĕ тĕрлĕ: хура тата ирхи çĕртме сухисем пулаççĕ.

Кĕркунне хура çĕртме сухи тунă лаптăксене çуркунне çурхи тырăсем акас умĕн 2—3 хутчен сӳрелемелле. Кая юлса сӳрелесен тăпра вăйлăн типет, çавна пула кĕркунне тунă çĕртме сухи кирлĕ усă пама пултараймасть. Тăпран çиелти сийĕ тикĕс мар пулнă тата пирченĕ пирки тăпрари нӳрлĕх питĕ хăвăрт типет. Çавăнпа та лаптăксене çуркунне уйхир ĕçне тытăнма май килнĕ чухнех сӳрелес пулать. Хура çĕртме сухи тунă вырăнта çуркунне (ир акакан çурхи тĕштырăсене аксан) тислĕк тăкса 13—15 сантиметр тарăнăш сухаламалла, çавăн хыççăнах сӳрелемелле.

Çу вăхăтĕнче çĕртме сухи участокне сумкурăксен вăррисенчен тĕплĕн тасатмалла. Хура çĕртме сухи тунă вырăнта тăпра нӳрлĕ, кăпăшка тата ăшă пулать, çавна май сумкурăксен вăррисем хăвăрт шăтса тухаççĕ; тислĕк тăкса сухалана хыççăн виçĕ ĕрне иртсен уйхире сумкурăксем шăтса ем-ешĕл ешĕрсе çитĕнме тытăнаççĕ.

Шăтса тухнă сумкурăксене çаплипех хăварсан, вĕсем тăпрана вăйлăн типĕтессĕ тата сиенлекен хурт-кăпшанкăсемпе чирсене хӳтлесе тăраççĕ. Çавăнпа та сумкурăксем шăтса тухса ӳсме тытăнсанах ăшăх лущени тумалла. Лущени тунă хыççăн, сумкурăксен шăтса тухмасăр юлнă вăррисем шăтса тухаççĕ, вĕсене каллех тепĕр хут лущени тунипе пĕтереççĕ.

Çапла вара çу вăхăтĕнче хура çĕртме сухи участокне виçĕ хутран кая мар лущени тумалла, лущени тунă чухне кашнинчех тарăнăшне ӳстерсе пымалла. Тăпрана çавăрса пăрахнипе тата тăпрана типĕтнипе çыхăнса тăракан, çанталăк уяр тăракан облаççенче лущенине отваллă плугсемпе тăвас вырăнне нумай касăллă, анчах отвалĕсене илсе пăрахса ăшăх (5—6 сантиметр тарăнăш) сухаламалла, е культиваторсемпе сухалас пулать. Лущени тата культиваци тунă хыççăнах пĕр хутчен сӳрелемелле.

Çĕртме сухине çакăн пек йĕркепе пăхса тăрсан, тăпра тĕрлĕрен сумкурăксен йышлă вăррисенчен тасалса çитет.

Тымар туналлă сумкурăксем, сăмахран, шурути, пиçен, горчак тата ытти сумкурăксем хунанă çĕртме сухи участокĕ çинче культиваци тăвассине ӳстермелле, ăна тăватă хутчен тумалла. Кун пек чухне малтанхи хут лущени тунă чухне тарăн (10—15 сантиметр) сухаламалла, ыттисене вара кашнинех ăшăхрах сухалама кирлĕ. Акас умĕн тăвакан культивацине вăрлăхсене тăпрапа витĕнтерекен тарăнăш чухлĕ çеç сухалас пулать.

Вăйлă сумăрсем пулнă хыççăн, çĕртме сухи лаптăкĕнче тăпран çиелти сийĕ хытса ларать, хытса ларнă сине пĕтерес тесен сӳрелемелле. Хытса ларнă сине ытлашши типсе кайма памалла мар, мĕншĕн тесен ун пек чух ăна çемçетме йывăр пулать.

Çуркунне тислĕк тăкнă пулсан, çу вăхăчĕ пĕтнĕ тĕле вăл çĕрсе çитет, çавăн чухне вара ăна сухаланă сийпе хутшăнтармалла. Çавна май çĕртме сухи лаптăкне тепĕр хут тарăнăн сухаламалла. Акас умĕн 2—3 эрне малтарах тепĕр хут сухаламалла, мĕншĕн тесен вăрлăхсене акиччен тăпра пусăрăнма пултартăр. Анчах, çанталăк уяр тăракан районсенче—уяр тăнă çулсенче — тăпрари нӳрлĕхе сыхласа тăрас шутпа, тислĕк тăкса тăпрапа витĕнтернĕ пулсан та, çĕртме сухи участокне тепĕр хут сухалама кирлĕ мар, çумкурăксене пĕтерес тесе тăпрана çиелтен кăпăшкалатмалла.

Хура çĕртме сухи участокĕсене çаплипех хăварсан, вĕсем тăпрана вăйлăн типĕтессĕ тата сиенлекен хурт-кăпшанкăсемпе чирсене хӳтлесе тăраççĕ. Çавăнпа та çумкурăксем шăтса тухса ӳсме тытăнсанах ăшăх лущени тумалла. Лущени тунă хыççăн, çумкурăксен шăтса тухмасăр юлнă вăррисем шăтса тухаççĕ, вĕсене каллех тепĕр хут лущени тунипе пĕтереççĕ.

Çапла вара çу вăхăтĕнче хура çĕртме сухи участокне виçĕ хутран кая мар лущени тумалла, лущени тунă чухне кашнинчех тарăнăшне ӳстерсе пымалла. Тăпрана çавăрса пăрахнипе тата тăпрана типĕтнипе çыхăнса тăракан, çанталăк уяр тăракан облаççенче лущенине отваллă плугсемпе тăвас вырăнне нумай касăллă, анчах отвалĕсене илсе пăрахса ăшăх (5—6 сантиметр тарăнăш) сухаламалла, е культиваторсемпе сухалас пулать. Лущени тата культиваци тунă хыççăнах пĕр хутчен сӳрелемелле.

Çĕртме сухине çакăн пек йĕркепе пăхса тăрсан, тăпра тĕрлĕрен сумкурăксен йышлă вăррисенчен тасалса çитет.

Тымар туналлă сумкурăксем, сăмахран, шурути, пиçен, горчак тата ытти сумкурăксем хунанă çĕртме сухи участокĕ çинче культиваци тăвассине ӳстермелле, ăна тăватă хутчен тумалла. Кун пек чухне малтанхи хут лущени тунă чухне тарăн (10—15 сантиметр) сухаламалла, ыттисене вара кашнинех ăшăхрах сухалама кирлĕ. Акас умĕн тăвакан культивацине вăрлăхсене тăпрапа витĕнтерекен тарăнăш чухлĕ çеç сухалас пулать.

Вăйлă сумăрсем пулнă хыççăн, çĕртме сухи лаптăкĕнче тăпран çиелти сийĕ хытса ларать, хытса ларнă сине пĕтерес тесен сӳрелемелле. Хытса ларнă сине ытлашши типсе кайма памалла мар, мĕншĕн тесен ун пек чух ăна çемçетме йывăр пулать.

Çуркунне тислĕк тăкнă пулсан, çу вăхăчĕ пĕтнĕ тĕле вăл çĕрсе çитет, çавăн чухне вара ăна сухаланă сийпе хутшăнтармалла. Çавна май çĕртме сухи лаптăкне тепĕр хут тарăнăн сухаламалла. Акас умĕн 2—3 эрне малтарах тепĕр хут сухаламалла, мĕншĕн тесен вăрлăхсене акиччен тăпра пусăрăнма пултартăр. Анчах, çанталăк уяр тăракан районсенче—уяр тăнă çулсенче — тăпрари нӳрлĕхе сыхласа тăрас шутпа, тислĕк тăкса тăпрапа витĕнтернĕ пулсан та, çĕртме сухи участокне тепĕр хут сухалама кирлĕ мар, çумкурăксене пĕтерес тесе тăпрана çиелтен кăпăшкалатмалла.

Хура çĕртме сухи участокĕсене çаплипех хăварсан, вĕсем тăпрана вăйлăн типĕтессĕ тата сиенлекен хурт-кăпшанкăсемпе чирсене хӳтлесе тăраççĕ. Çавăнпа та çумкурăксем шăтса тухса ӳсме тытăнсанах ăшăх лущени тумалла. Лущени тунă хыççăн, çумкурăксен шăтса тухмасăр юлнă вăррисем шăтса тухаççĕ, вĕсене каллех тепĕр хут лущени тунипе пĕтереççĕ.

Çапла вара çу вăхăтĕнче хура çĕртме сухи участокне виçĕ хутран кая мар лущени тумалла, лущени тунă чухне кашнинчех тарăнăшне ӳстерсе пымалла. Тăпрана çавăрса пăрахнипе тата тăпрана типĕтнипе çыхăнса тăракан

ФЗО ШКУЛĔНЧЕН ВĔРЕНТСЕ КĂЛАРМАЛЛИ ИСПЫТАНИСЕМ

Слесарьсене аттестаци пама тытăннă

КАНАШ, майăн 20-мĕш. (Телефонпа). Вагонсем юсакан заводри ФЗО шкулĕнче вĕренекенсем пысăк хастарлăхпа испытанисем парасçĕ. Енер тимĕрçĕсем испытани витĕр тухрĕç. Пулас тимĕрçĕсем хăйсен ĕçне лайăх вĕренсе çитнĕ. Вĕсем çитес кунсенче производствăра хăйсем тĕллĕн ĕçлеме тытăнасçĕ.

Тимĕрçĕсен группинче 30 çын вĕреннĕ. Вĕсенчен «отлично» паллăпа — 12 çын, «лайăх» паллăпа — 12 çын вĕренсе тухма тивĕçлĕ пулнă. Испытани комиссийĕ нумайĕшне пысăк разрядсем памалла тунă.

Вĕренекенсем хăйсен ĕçне юратаççĕ. Вĕсем шкула вĕренме киличчен, колхозра ĕçленĕ чухнех тимĕрç пулма ĕмĕтленнĕ. Çамрăксен кĕтнĕ ĕмĕчĕ çитрĕ. Кĕске вăхăт хушшинче колхоз çамрăкĕсем фабрикăсемпе заводсенче ĕçлеме кирлĕ пысăк квалификацияллĕ рабочисем пулчĕç.

Тимĕрçĕсен группинче вĕренекенсенчен Д. Краснов яланах аван паллăсемпе вĕренсе пынă. Вăл тимĕрç ĕçне пĕчĕкренех юратнă, шкулта та тăрăшса вĕреннĕ. Испытани вăхăтĕнче тимĕртен тума панă сăнавлă ĕçе халичченхинчен те пысăк пахалăхпа тунă. Испытани комиссийĕ Краснов ĕçне «отлично» хак панă.

Жарков, Гусев, Рожаев юлташсем те вĕренӳре малта пынă, хăйсен ĕçне лайăх пĕлеççĕ. Шкултан «отлично» паллăпа вĕренсе тухма тивĕçлĕ пулчĕç.

ФЗО шкулĕнче испытанисем çитес кунсенчех вĕçленеççĕ. Пани слесарьсен группине аттестаци пама тытăннă.

Испытанисене пысăк пахалăхпа вĕçлеме тăрăшаççĕ

Куславкки ФЗО шкулĕнче рамщиксен групли испытани пама тытăннă. Майăн 20-мĕшĕнче 6 çын испытани витĕр тухнă. Вĕсем пурте испытанисене «отлично» тата «лайăх» паллăсемпе панă. Испытанисем паракан вĕренекенсене уйрăм сменăсем çумне çирĕплетнĕ. Вĕсем кашниех хăйсен сменинче пысăк пахалăхпа ĕçлеме хатĕр тăрасçĕ.

Рамщиксенчен испытанине пирвай Павел Александров панă. Комисси унăн ĕçне ырланă, отлично хак панă. Александров вĕренекен мастер А. Михеев ертсе пыракан группăра чи лайăх вĕренекенсенчен пĕри пулнă, ăна 8-мĕш разряд панă.

Александров юлташ хыççăн М. Дмитриев, Колесников, А. Васильев т. ыт. юлташсем те хăма çуракан машина çинче ĕçлеме вĕренсе çитнине кăтартрĕç. Вĕсем машина çине пăчкăсене те хăйсемех лартса вырнаçтарнă. Комисси çак вĕренекенсене 6-мĕшпе 7-мĕш разряд памалла тунă.

Шкулта испытанисем паракансене пулăшса пыраççĕ. Кашни кунах ĕç хыççăн консультацисем ирттереççĕ. Кая юлса пыракансене отличниксем çумне çирĕплетнĕ. Группăсенче политинформацисем пулаççĕ. Унта испытанире малти вырăна тухнă вĕренекенсен опычĕсем çинчен каласа параççĕ. Политинформацисене производство ыйтăвĕсемпе çыхăнтарса ирттерни испытанисене пысăк пахалăхпа вĕçлеме пулăшать.

Испытани вĕçленичченех шутлă кунсем юлчĕç. Çак кунсенчех ФЗО шкулĕнчен пысăк квалификаци илнĕ рабочисем вĕренсе тухаççĕ. Шкулта вĕренекенсем инçетри предприятисенче ĕçлеме кайма ирĕк пама ыйтаççĕ. Вĕсем хăйсен мастерĕсене производствăра ĕçлеме вĕрентнĕшĕн тав тăваççĕ.

Куславккари ФЗО шкулĕнче мастер А. Михеев юлташ лайăх ĕçленине палăртма юрать. Унăн группинче вĕренекенсенчен 8-мĕш разрядпа вĕренсе тухма тивĕçлĕ пулнисем те пур.

8-мĕш разрядпа вĕренсе тухрĕ

КУСЛАВККА. Комбинатри ФЗО шкулĕнче вĕренекенсем испытанисене «отлично» паллăпа вĕçлессишĕн пĕр-пĕринпе ăмăртса ĕçлеççĕ. Рамщиксен группинче Павел Александров малти вырăна тухрĕ. Вăл испытанине «отлично» паллăпа вĕçлерĕ.

Александров пирĕн шкула килсенех «отлично» паллăпа вĕренме обязательство илнĕччĕ. Вăл хăйĕн сăмахне ĕçре те кăтартрĕ, пирвайхи куксенчен пуçласах отлично паллăсемпе вĕренсе пычĕ, ĕç нормине ирттерсе тултарнă.

Испытани вăхăтĕнче пулас рамщик йывăç çурма тата станок çине пăчкăсем лартса вырнаçтарма аван вĕренсе çитнине кăтартрĕ. Вăл хăй тĕллĕнех ĕçлеме пултарать.

Шкула килсен эпир унтан хăш группăра вĕренме килĕшни çинчен ыйтнăччĕ. Вăл ун чухне рамщик пулма ĕмĕтленетĕп, — тенĕччĕ. Чăнах та, унăн ĕмĕчĕ пурнăçа кĕчĕ. Халь вăл рамщик ятне илчĕ, шкултан 8-мĕш разрядпа вĕренсе тухрĕ.

В. СУРИКОВ.
Куславккари ФЗО шкулĕн директорĕ.

Ĕç вăйĕсен резервисен Главнăй Управленийĕнче

Ĕç вăйĕсен резервисен Главнăй Управленине хулари тата ялти çамрăксем ФЗО шкулĕсене илме ыйтса çырнă заявленисем пыма пуçланă. Çакна май Ĕç вăйĕсен резервисен Главнăй Управленийĕ çапла ăнлантарса парать: 6 уйăх вĕренмелли ФЗО шкулĕсене арçын ачасене вĕренме илмелли призыв (мобилизаци) кăçалхи июнĕн 5-мĕшпе 20-мĕш хушшинче пулса иртет. Призыва ĕçсынни депутачĕсен районсенчи, хуласенчи Совечĕсен призыв комиссийĕсем ирттереççĕ. ФЗО шкулĕсенех харпăрхăй ирĕкпе вĕренме кĕме шутлакан арçын ачасем вĕренме илмелли ыйтса çырнă заявленисене халех ĕнтĕ хăйсем пурăнакан районри, хулари ĕçсынни депутачĕсен Совечĕсен призыв комиссийĕсене пама пултараççĕ. (ТАСС).

Пĕтĕм Союзри ялхуçалăх выставкинчи концертсем

Пĕтĕм Союзри ялхуçалăх выставкинче зонăсемпе отраслĕсен павильонĕсем уçăлнипе пĕр вăхăтрах выставкăри театрсем, кино, цирк тата эстрадăсем хăйсен сезонне пуçлаççĕ. Вĕсене кашни кунах 20 пин çын ытла пырса курма пулать.

Концертсемпе спектакльсене совет искусствин мастерĕсем, чи лайăх музыка, хореографи тата эстрада коллективĕсем хутшăнаççĕ. Вĕсем хушшинче — ССР Союзĕн Пысăк Театрĕн балечĕ, красноармеецсен хĕрлĕ ялавлă юрăпа ташă ансамблĕ, Пятницкий ячĕпе тăракан хор. Çавăн пекех музыкантсен тĕнчери тата Пĕтĕм Союзри конкурсĕсен лауреачĕсем те концертсем параççĕ.

Искусствăсен мастерĕсемпе колхозниксен вечерĕсем-тĕлпулăвĕсем 20 яхăн пулаççĕ. Халăх артисчĕсем, искусствăн тава тивĕçлĕ деятелĕсем, Мускаври тата периферири театрсен представителĕсем творчествăллă рапортсем параççĕ.

ЕВРОПĂРИ, АФРИКĂРИ ТАТА АЗИРИ ВĂРÇĂ

(Вăрçă ĕçĕсен дневникĕ)

Англипе Германи хушшинчи фронтра авиаци кăштах активлăх кăтартни палăрать. Майăн 18-мĕш ыран тенĕ чух çĕрле, тесе пĕлтернĕ Германи командованийĕн сводкинче, Германи самолечĕсем Кăнтăр тата Кăнтăр-Хĕвелтухăç Англири темиçе порт çине пырса бомбăсем пăрахнă. Майăн 18-мĕшĕнче тата майăн 19-мĕш ыран тенĕ чух çĕрле Германин сывлăшпи вăйĕсем пуринчен ытларах Англи сывăхĕнче тата Атлантика океанĕн çурçĕр пайĕнче Англи суднисем çине пыра-пыра тапăннă.

Майăн 18-мĕш ыран тенĕ чух çĕрле Англи авиацийĕ Кельн çине çĕнĕрен пырса тапăннă. Рейтер агентстви пĕлтернĕ тăрăх, хула çине фугаслă тата зут чĕртекен бомбăсем нумай пăрахнă. Кунсăр пуçне, Англи самолечĕсем, Роттердамри, Булоньри доксем тата Франципе Голландин оккупациленĕ территорийĕсенчи ытти объектсем çине бомбăсем пăрахнă.

Майăн 19-мĕш ыран тенĕ чух çĕрле Англи бомбардировщикĕсем Кильри судостроительнăй верфьсем çине пырса тапăннă. Çавăн пекех Эмден çине те бомбăсем пăрахнă. Англин тинĕс самолечĕсем Шербургри доксене атакăланă.

* * *

Сурçĕр Африкăра, Тобрукпа Соллум районĕнче, разведка тăвакан чаçсем ĕçĕсем палăраççĕ. Вăтаçĕр тинĕс бассейнĕнчи фронтăн пур участокĕсенче те вăрçă вăрçакан енсен авиацийĕ çапăçусене активлăн хутшăнать. Германи самолечĕсем, тесе паллă тунă Германи командованийĕн сводкинче, майăн 18-мĕшĕнче Крит утравĕ çине пырса тапăннă. Англин Суда бухтинче тăракан суднисем тата аэродромсем çине бомбăсем пăрахнă. Итали авиацийĕн соединенийĕсем, тесе калана Итали командованийĕн сводкинче, Тобрук бази çине, çавăн пекех оборона сооруженийĕсем, Соллуман хĕвелтухăç енчи зонăра пĕр çĕре пухăнса тăнă войскăсем тата автомашинăсем çине бомбăсем пăрахнă. Суэц каналĕн зони çине те пырса тапăннă. Англи бомбардировщикĕсем, тесе кăтартса панă Англи командованийĕн коммюникинче, Бенгази, Дерна, Эль-Газала Барку çине çĕнĕрен пырса бомбăсем пăрахнă, çавăн пекех тата Тобрукла Барди хушшинчи çул çинче противникăн транспортлă пысăк колонни çине пулеметсенчен пенĕ. Сывлăшран пырса тапăннипе çав çул тăрăх çӳресси пĕтĕмĕшпех чарăнса ларнă. Грецире нимĕçсем оккупациленĕ территорири аэродромсем çине те бомбăсем пăрахнă.

Хĕвелтухăç Африкăра, Абиссинире, Англи чаçĕсем, Амба-Алагăна (Адуаран 130 километр кăнтăр-хĕвелтухăç енне-ле) йĕритавра хупăрласа илнĕ хыççăн, унта Итали гарнизонне парăнтарнă. Итали командованийĕн сводкинче калана тăрăх, Итали войскисемпе пĕрле Италин Абиссинири войскисен командующине тата Италин Хĕвелтухăç Африкăри вице-корольне Аоста герцога та тытăкăна илнĕ. Рейтер агентствин даннăйĕсем тăрăх, Амба-Алага районĕнче Италия войскăсем 7 пин çын таран пухса тăратнă. Амба-Алагăна туртса илнĕ хыççăн Абиссиние итальянецсен икĕ центр çеç — Гондар (çурçĕр-хĕвелтухăçĕнче) тата Аддис-Абебăран кăнтăр енчи кӳлĕсен районĕ çеç юлнă, унта итальянецсем англичансене çав-çавах хирĕç тăрасçĕ-ха.

* * *

Иракра, Англи авиацийĕ Иракри тата Сирири аэродромсем çине пыра-пыра бомбăсем пăрахнă. Юнайтед пресс агентствин Каирти корреспонденчĕ пĕлтернĕ тăрăх, Англи авиацийĕ Мосулри аэродромра Германи самолечĕсем çине пулеметсенчен пенĕ. Англин Сывăхри Хĕвелтухăçĕнчи сывлăш вăйĕсен командованийĕн коммюникинче пĕлтернĕ тăрăх, Англин тинĕс авиацийĕ Амарти нефтехранилищĕсем тата Рашидри (Багдад сывăхĕнче) аэродром çине бомбăсем пăрахнă. Ирак авиацийĕ Синельдибан аэродромĕ, çавăн пекех Рутба форчĕн районĕнче англичансен бронетанковăй чаçĕсем çине бомбăсем пăрахнă.

Майăн 19-мĕш (ТАСС)

„Хорватсен никама пăхăнман государствине" туни

Югославире вăрçă ĕçĕсем пĕтнĕ хыççăнах Хорвати территорийĕнче «хорватсен никама пăхăнман государствине» тунă. Çак государствăн центрĕ — Загреб хули. Государство пуçлăхĕ тата премьер министр пулма хорватсен националистне Анте Павелича тартнă.

Нумай пулмасть Хорватире çĕршывăртсе пырассинче король пуçпулса тăлалли çинчен декрет пичетлесе кăларнă. Рима пырса çитнĕ Павелич Савойя династине Хорвати коронине йышăнма сĕнӳ панă.

Стефани агентстви пĕлтернĕ тăрăх, Итали королĕ Хорвати коронине Спето герцога пама килĕшни çинчен пĕлтернĕ. (ТАСС).

КĔСКЕН

▲ США Англине табак пысăк хисепле яма килĕшнĕ, вăл хисеп Англи халăхĕн ыйтăвне пĕтĕмĕшпех тивĕçтермелле.

▲ Нсадолри суд (Италия) çăнăх тавăрашĕ, çу тата супăнь кăштах пытарса усранăшăн çичĕ çынна тĕрмене хупмалла тата штраф тӳлеттермелле тунă. Италири Феррора ятлă тепĕр хулара çăн-çăкайпа спекуляци тунăшăн тата сутма чарнă кунсенче сутнăшăн виçĕ горговца суда панă.

▲ Пирл-Харборта (Гавайи утравĕнче) тинĕс-çар бази, аэродром тата вăрçăн ытти сооруженийĕсене тунă çĕрте ĕçлекенсем, пурĕ 16 пин çынна яхăн, ĕçлеме чарăннă. Рабочисем ĕçукçине ӳстерме тата ĕç условийĕсене лайăхлатма ыйтаççĕ.

Италипе Хорватия тунă килĕшӳ

Стефани агентстви пĕлтернĕ тăрăх, Муссолинипе Павелич Римра Хорвати тата Итали хушшинчи чикĕсем çинчен тунă килĕшӳпе, çавăн пекех вăрçăпа сыхăнса тăракан ыйтусем тăрăх тата «гарантисем тата пĕр-пĕринпе килĕштерсе пурăнасси çинчен» тунă договорсене алă пусса çирĕплетнĕ.

Чикĕсем çинчен тунă килĕшӳре Далмацин пĕр пайĕ Италине куçмаллине палăртнă. Çак территорине Цара, Шибеник, Трогир тата Сплит хулисем ларакан анлă вырăн, çавăн пекех Далмет сыранĕ сывăхĕнчи утравсем пурте пекех кĕреççĕ. Кунсăр пуçне тата Каттароран Черногори чиккине çити выртакан область пĕтĕмпех Италине куçать.

«Гарантисем тата пĕр-пĕринпе килĕштерсе пурăнасси çинчен» тунă договор тăрăх, Италия хăйĕн çине Хорвати территорин пĕр пĕтĕмлĕхне гарантилессине илнĕ, Хорвати правительстви вара Италин гарантийĕпе сыхăнса тăман нименле обязательствăсене те хăй çине илес марри çинчен сăмах панă.

Вăрçăпа сыхăнса тăракан ыйтусем тăрăх тунă договорта Хорвати правительстви Адриатика тинĕсĕ сыранĕнче вăрçăра усă курма юрăхлă нименле çар укрепленийĕсемпе сооруженисем те тата оперативлă базăсем, предприятисем е складсем çĕр çинчи те, тинĕсре те, авиаци енĕпе те тума пултарайманнине кăтартса панă. Çакăнпа пĕрлех Хорвати правительстви, вăл «полици тата таможеннăй службăсем валли ятларласа уйрăм суднăсем тытса тăнисĕр пуçне, урăх нименле тинĕс-çар флочĕ те тытса тăма шухăшламасть» тесе пĕлтернĕ.

Çак килĕшӳ тăрăх, Итали правительстви Хорвати территорийĕ урлă хĕçпăшаллă вăйсене каçарса яма право панă. (ТАСС).

2200 çын ытла курнă

Чăвашсен Государство Академи театрĕн вырăс коллективĕ лартса паракан спектакльсене Çĕмĕрлери ĕççыннисем пысăккăн хаклаççĕ. Малтанхи икĕ кунĕнче «Неравный брак» постановкăна 800 çын ытла пăхнă. Виççĕмĕшпе тăваттăмĕш кунĕсенче «Мачеха» спектакле лартнă. Кунсăр пуçне тата иртнĕ канмалли кун «Мачеха» постановкăна кăнтăрла лартса панă.

Çапла вара «Неравный брак» тата «Мачеха» постановкăсене пĕтĕмпе 2200 çын ытла курнă. Уйрăмăнах артистсенчен Праудин юлташ пысăк авторитетпа усă курать. Вăл малтанхи пьесăра Зайчик ролĕнче, иккĕмĕшĕнче доктор ролĕнче вылярĕ.

Çĕмĕрле. **(Хамăр корр.).**

Лекци

Паян, майăн 21-мĕшĕнче, ВКП(б) Шупашкар горкомĕн парткабинетĕнче ВКП(б) историйĕ çинчен вулакан лекцисен циклне итлекенсем валли **«Партин 1912 çулта Прагăра пулса иртнĕ конференцийĕ. Большевиксем хăйне уйрăм марксистла партие йĕркеленни»** темăпа тӳлевлĕ лекци пулать. Лектор — **Д. Ф. Андреев** юлташ.

Лекци каçхине 8 сехетре пуçланать.

ПАРТКАБИНЕТ.

Ответлă редактор В. Я. ЯКОВЛЕВ.

КАЗАНСКИЙ ИНСТИТУТ
инженеров коммунального строительства
об'являет осенний прием студентов на 1 курс 1941—42 учебного года.

Институт готовит инженеров-строителей на факультетах:

1. Промышленного и гражданского строительства.
2. Городских путей сообщения.

Принимаются лица, имеющие законченное среднее образование. Отличники средних школ принимаются без испытаний.

Срок обучения 4 года 10 месяцев.

Прием заявлений с 20 июня до 1 августа с приложением:
а) автобиографии,
б) трех фотокарточек (снимки без головных уборов, размером 3×4 см.),
в) справки об отношении к воинской обязанности,
г) паспорт предъявляется при личной явке.

Приемные испытания с 1 по 22 августа по следующим предметам:
1) математика,
2) физика,
3) русский язык и литература,
4) иностранный язык,
5) черчение и рисование.

Отличники средних школ и лица, показавшие в результате приемных испытаний отличные успехи, обеспечиваются стипендией.

Одновременно производится прием на заочное отделение.

Заявления направлять по адресу: гор. Казань, ул. Карла Маркса, дом № 70, Приемная комиссия, директору КИИКС'а.

3—2 ДИРЕКЦИЯ.

УПРАВЛЕНИЕ ПО ДЕЛАМ ИСКУССТВ
ПРИ СНК ЧУВАШСКОЙ АССР
ОБ'ЯВЛЯЕТ ДОПОЛНИТЕЛЬНЫЙ ПРИЕМ
В ЧУВАШСКУЮ ТЕАТРАЛЬНУЮ СТУДИЮ
МОСКОВСКОГО ГОСУДАРСТВЕННОГО ИНСТИТУТА ТЕАТРАЛЬНОГО ИСКУССТВА им. А. В. ЛУНАЧАРСКОГО

Студия готовит актеров для Чувашского Академического театра

Срок обучения 5 лет. Принимаются лица в возрасте от 17 до 30 лет имеющие среднее образование, хорошо владеющие чувашским языком.

Прием заявлений по 1 августа 1941 года.

К заявлению должны быть приложены: 1) автобиография, 2) документ об образовании, 3) справка об отношении к воинской обязанности, 4) три фотографических карточки, 5) справка о состоянии здоровья, 6) справка о рождении. Паспорт предъявляется при личной явке.

Начало испытаний 10 августа 1941 года.

Все поступающие должны иметь приготовленными для чтения наизусть: отрывок прозы, басню, стихотворение и самостоятельно сделанный отрывок роли из пьесы (по собственному выбору), уметь выполнить сценический этюд на заданную тему.

Все принятые в студию освобождаются от оплаты за обучение и обеспечиваются стипендией и общежитием.

Прием заявлений в Управлении по делам искусств: гор. Чебоксары, Дом Советов, тел. № 2—42.

Управление по делам искусств при СНК ЧАССР.

ЧЕБОКСАРСКАЯ ФАРМАЦЕВТИЧЕСКАЯ ШКОЛА
НАРКОМЗДРАВА РСФСР
ОБ'ЯВЛЯЕТ ПРИЕМ УЧАЩИХСЯ НА 1-й КУРС
1941-42 УЧЕБНОГО ГОДА.

Школа готовит аптечных работников с законченным средним фармацевтическим образованием—помощников провизора, для работы в аптеках, аптечных учреждениях и предприятиях в должностях: ассистента, рецептора и управляющего аптекой.

СРОК ОБУЧЕНИЯ 3-х ГОДИЧНЫЙ.

В школу принимаются лица обоего пола в возрасте от 15 до 35 лет, окончившие семь классов средней школы и отвечающие по состоянию здоровья установленным требованиям.

Все поступающие подвергаются обязательным приемным испытаниям по математике (арифметике, алгебре, геометрии), русскому языку и родному языку, неорганической химии и Конституции СССР.

Прием заявлений производится в канцелярии школы или почтой с 1-го июня по 10-е августа 1941 г.

Приемные испытания с -го по 20-е августа.

Начало занятий 1-го сентября 1941 г.

Заявления подаются на имя директора школы с приложением следующих документов (в подлинниках):

а) Автобиография.
б) Свидетельство об окончании неполной средней школы.
в) Свидетельство о рождении.
г) Удостоверение государственного лечебного учреждения о том, что поступающий не страдает болезнями, препятствующими поступлению в средние медицинские школы.
д) Две фотографических карточки с собственноручной подписью на них, заверенной учреждением.

Допущенные к испытаниям будут вызваны на испытания специальным извещением школы. При явке на испытания нужно иметь паспорт.

БЕЗ ИСПЫТАНИЙ в ШКОЛУ ПРИНИМАЮТСЯ:

1) Окончившие полную среднюю школу (десятилетку).
2) Окончившие семилетку по основным предметам, кроме рисования, черчения, пения и физкультуры – на отлично.

Отличники НСШ, а также учащиеся, выдержавшие приемные испытания по ⅔ предметов на отлично и ⅓ на хорошо – с 1 сентября зачисляются на стипендию.

Принятые в школу обеспечиваются общежитием и постельными принадлежностями.

АДРЕС ШКОЛЫ: г. Чебоксары, ул. Ленина, пос. Волгостроя, Фармшкола. Для ответов должны быть вложены в конверт почтовые марки на 60 к.

ДИРЕКЦИЯ.

УПРАВЛЕНИЕ КИНОФИКАЦИИ при СНК ЧУВАШСКОЙ АССР
ПРОИЗВОДИТ НАБОР КУРСАНТОВ
НА БОЛХОВСКИЕ КУРСЫ
МЕХАНИКОВ ЗВУКОВОГО КИНО

На курсы принимаются лица обоего пола в возрасте не ниже 16 лет с образованием не ниже 7 классов.

К заявлению следует приложить документы:
1. Свидетельство об образовании,
2. Свидетельство о рождении,
3. Свидетельство здоровья,
4. Справки о служебном стаже и с последнего места работы,
5. Командировочное удостоверение от межрайонных и районных отделов кинофикации,
6. Две фотокарточки,
7. Автобиографию.
8. Паспорт и военный билет (предъявляется лично при явке на курсы).

Срок обучения на курсах 7 месяцев. Начало занятий 20 июня с. г.

Лица, принятые на курсы, обеспечиваются стипендией в размере 120 руб. в месяц и общежитием.

Все лица, поступающие на курсы, подвергаются приемным испытаниям в об'еме 7-ми летки по математике, физике, русскому языку и по Конституции СССР.

Заявления с документами направлять по адресу: г. Чебоксары, ул. Ленина, дом № 2, Управлению Кинофикации при СНК ЧАССР. Телефон № 4—89, отдел кадров.

Управление Кинофикации при Совнаркоме ЧАССР.

2—1

СИРИЯ

(Справка)

Сирия — арабсен пысăк мар государстви. Вăл Сывăхри Хĕвелтухăç центрĕнче; çурçĕр енче Турципе, кăнтăр енче Палестинăпа тата Трансиорданипе, хĕвелтухăç енче Иракпа чикĕллĕ, хĕвеланăç енче — Вăтаçĕрти тинĕс.

Сирия йышăнса тăракан лаптăк 150 пин тăваткăл километр; унта 3.600 пин çын пурăнать. Сирире пуринчен ытла арабсем, унтан — туркменсем, курдсем, армянсем, еврейсем т. ыт. те пурăнаççĕ. Сирин хĕвелтухăç пайĕ пушхир, унта 500 пин çынна яхăн бедуинсем вырăнтан вырăна куçса çӳресе пурăнаççĕ.

Администрацилĕх енĕпе Сирия çакăн пек пайланса тăрать: тĕп Сирия, Ливан тата автономлă облаççем — Латакия тата Джебель-Друз. Сирири пысăкрах хуласем çаксем: Дамаск — çĕршывăн административлă центрĕ, унта 250.000 çын пурăнать, порт Бейрут — Ливанăн тĕп хули (162.000 çын). Алеппо (262.000 çын) — пысăк вырăнта тăракан чугунçул узелĕ, вăл Сирипе Мосулпа (Ирак) тата Турципе çыхăнтарса тăрать, порт Триполи (37.000 çын), Хомс (53.000 çын), Хама (40.000 çын).

Сирире мусульман халăхĕ 1.514.800 çын пурăнать. Христиансем унта 505.000 çын шутланаççĕ.

Сирия — аграрлă çĕршыв. Çĕрĕн вунă пайĕнчен сакăр пайĕ яхăнах шултра помещиксен тата вырăнти колониальнăй чиновниксен аллинче тăрать. Çĕршыври акма юрăхлă çĕрĕн чылай пайĕ çинче тулă тата урма акаççĕ; çак культурăсемсĕр пуçне, сирисемсем майс, сĕлĕ, табак акаççĕ. Вылăх-чĕрлĕх ĕрчетесси вăйлă аталаннă: 1937 çулти даннăйăсем тăрăх, çак çĕршывра 2.274 пин сурăх, 1.760 пин качака, майракаллă шултра вылăхсем 375.000 пуç тата 242.000 верблюд пулнă.

Сирире çакăн пек промышленноçсем кăна пур: çăнăх авăртаканни, ӳсентăран çăвĕсем кăлараканни, супăнь тата пурçăн тăваканни. Сирия ютçĕршывсене вылăх-чĕрлĕх продукчĕсем, фруктсем, цахча-çимĕçсем, пурçăн ярса тăрать, ютçĕршывсенчен — металран тунă япаласем, машинăсем, çĕрмамăкĕ, тканьсем, химикатсем кӳрсе килет.

Чугунçулсем Сирире чылай тунă. Сирири пушхир урлă Бейрута Багдада çыхăнтарса тăракан автомагистраль иртет.

Сирири чугунçулсем çинче, коммунальнăй тата ытти предприятисенче французсен капиталĕ пуçпулса тăрать. Сирире çавăн пекех тата итальянецсен «банко ди Рома» ĕçлет, унăн отделенийĕсем Алеппора, Бейрутра, Дамаскра, Хамара, Хатассире, Триполире пур. 1939 çулти сентябрьте, вăрçă пуçланнă хыççăн, Франци влаççем çав банкăн отделенийĕсене пурне те хупнă пулнă, Франция поражени тӳснĕ хыççăн тин вĕсене çĕнĕрен уснă.

Тĕнчери пĕрремĕш вăрçăччен Сирия Оттомански империн (Турцин) пайĕ пулнă. Вăрçă хыççăн вăл, Лига нацин мандачĕ тăрăх, мандатлă территори шутланса, Франци çумне куснă. Сирири нацисен движени хĕсенипе, Францин 1936 çулта Сирине хăйне уйрăм çĕршыв пулма ирĕк парасси çинчен сăмах памалла килнĕ, анчах çавна пурнăçа кĕртмен.

Сирире политикăллă вăйăсем организаци пур, вăл «Национальная коалиция» ятлă. Çак организацин пуçĕнче Шаукн Куатлы тăрать. Ку коалицине «Национальный блок», «Лига национального возрождения» ятлă организацисем тата Сирири çамрăксен организацийĕ кĕреççĕ.

Франци генералĕ Денц Сирипе Ливанăн верховнăй комиссарĕ пулса тăрать. 1930 çулта йышăннă, 1939 çулти июлĕн 10-мĕшĕнчен вăйра пулнă конституци тăрăх, Сирия — парламентлă республика. Законсем кăларакан власть депутатсен палатин аллинче тăрать; исполнительнăй власăн пуçлăхĕ—президент, ăна депутатсен палати вăрттăн сасăласа суйлать. Государство устройстви Ливанра та, автономлă облаççенче — Латакире тата Джебель-Друзра та çавнашкал майлах. Исполнительнăй власть пĕтĕмпех губернаторсен аллинче тăрать, вĕсене верховнăй комиссар уйăрса лартать, вĕсем çав верховнăй комиссар умĕнче кăна ответ тытаççĕ.

Сирин парламентне салатса янă тата 1930 çулти конституцине пăрахăçа кăларнă хыççăн, урăхла каласан, 1939 çулти июлĕн 10-мĕш хыççăн, Сирине директори тытса тăнă, директори пуçĕнче верховнăй комиссар тăнă. 1941 çулти мартра Сирире пĕтĕм нацилле пĕтĕмĕшлĕ стачка пулса иртнĕ, демонстрацисемпе митингсене сириецсем çĕршер пин çын хутшăннă. Çакăн хыççăн Франци влаççем уступкăсем туса, Сири правительствине туса хумалла килнĕ. Генерал Денц апрель пуçламăшĕнче Сирин çĕнĕ правительствин пуçлăхĕ пулма Халед Азема уйăрса лартнă, унченхи вăхăтра вăл промышленнăй палата председателĕ пулнă.

Швейцарири «Сюисс» хасат пĕлтернĕ тăрăх, Сирире хальхи вăхăтра Франци çарĕ 30—60 пин çын шутланать. Вĕсем чуринчен ытла — колониллĕ войскăсем, мĕншĕн тесен Франци салтакĕсен чылай пысăк пайне иртнĕ çулта Францине илсе кайнă. (ТАСС).

РЕДАКЦИ АДРЕСĔ: г. Чебоксары, ул. Володарского, 5, Дом печати. ТЕЛЕФОНСЕМ: редакторăн — 0—67, редактор заместителĕн — 3—97, редакци секретарĕн — 4—40, пропаганда пайĕн — 4—97, парти пурнăç пайĕн — 7—97, экономика пайĕн — 0—88, çырусемпе рабселькорсен пайĕн — 2—30, «Ĕçхĕрарăмĕ» журналăн — 6—23, «Ленин çулĕпе» журналăн — 0—85, издательство конторин — 0—23.

НТ 3384. Гор. Чебоксары, типография № 1 Управления издательств и полиграфии при СНК ЧАССР. Заказ № 260. Ф. б. 58 84 п. л.